庸報
YUNG PAO
Affiliated with the Shun Pao of Shanghai
27 Rue du Marechal Foch
TIENTSIN
第貳千三百零八號
今日本報二張半售洋四分

# 我國向國聯大會提案大綱決定
## 三中會討論的中心問題注重外交方案

【南京廿五日專電】三中全會已決定十二月十五日舉行、某中委對本報記者談、「三中全會討論之中心問題、將特別注重外交方案、內政改革、及匪區善後三大問題、至中央政治制度及人選、亦將提出討論、現中常委正準備提案、」又宋子文廿五日自滬返京出席行政院會議後、下午二時偕端納黃純道短裝便帽、乘車至郊外、鑒賞首都秋色、至四時始與盡返城、即回私邸、徐永昌廿五日謁宋子文、報告晉政近況、黃紹雄堅辭代理交通部長職、中央將允許、繼任人選、王正廷張羣朱家驊俞飛鵬等呼聲均高、最近期內中政會可決定、

## 王正廷談應注意報告書結論

【上海二十五日專電】據日內瓦電、顏惠慶與王寵惠顧維鈞郭泰祺、在巴黎相晤、於二十二日晨同返日內瓦、顏等現已決定我國向國聯特別大會提案之大綱、據王正廷語記者、自調查團報告書發表後、歐美各國當局之態度、雖向無明顯表示、但終可於各方探悉一二、最近國際間情勢、確已變更、歐美各國、與遠東關係最深切者、厥惟英美法三國、英國一切權力、悉操諸保守黨、保守黨對遠東問題主張、世人盡悉、但工黨亦有相當力量、故英國態度最堪注意、美國對遠東問題素極關切、惟因選舉在即、彼邦人士、現正忙碌於選舉之競爭、無暇顧及遠東問題、但預料選舉結束後、即有明白之表示、美現正極力拉攏法國、美法能否一致對付遠東問題、固屬一大可注意之事、意雖與遠東關係較淺、其態度亦不可忽視、至與蘇俄復交主張、計亦良得、且足以免除日俄互相利用之虞、至對報告書意見、當注意於九十兩章之結論、調查團所擬之解決辦法、日本決不肯接受、我國當局亦以報告書中與我國主權衝突之點、應加以嚴重之注意云云、宋子文二十五日晨七時偕張學良顧問端納飛京、林主席廿五日接見李烈鈞、吳凱聲、馬超俊、張惠長等、各談半小時始辭出、聞林約留三四日返京、

## 英國下議院中關心上海危機

【倫敦二十四日路透社電】英下議院有人質問外長西門爵士、關於上海之情形、西門氏謂上海中日情形、雖漸趨緊張、但經當地市長與租界當局之維持、故未發生意外事件、英保守黨員穆凌詢問上海日人組織「自衛隊」事、西門避未答覆、又西門外長在下議院宣稱、在國聯理事會未審查報告書之前、政府不願對整個報告書或其中之一種建議預先決定其態度云云、據柏林二十四日哈瓦斯社電、國聯會滿洲調查團團員希尼、今日在德國殖民協會全體大會演說調查團在遠東之行動、對於滿洲問題解決宣言如下、「日本承認滿洲爲獨立國、在萊騰調查團報告書繕具後、故欲按調查團指示之意向、解決此項問題、絕不可能、蓋中國對東三省主權不願放棄也、然爲此問題覓一和平永久解決辦法、又非由中日兩國根據調查團之建議、以求妥協不可、近代之滿洲由中日兩國之合力而成、其大多數居民爲中國人、而地方之發展則深賴日本之投資及其鐵路、欲求兩國之合作、須成立一種諒解、」希尼又謂、「中日爭執如不解決、則不惟外有害於世界經濟、且將危及遠東與世界之和平、」另據東京二十五日電通社電、當茲國聯理事會開會日期將屆之際、據某方電訊、萊騰爵士近在某協會就報告書演說時、曾謂「現欲使日本交還滿洲、實屬無益的努力、故國聯方面所應討論之問題、僅在依何方式使日本仍獲佔據滿洲」、此種演說、因足予理事會對報告書之審議以重大影響、故頗爲各方面所注目、

## 倫敦報勸日本勿爲世界公敵

【倫敦廿四日路透社電】自日本出席國聯大會代表松岡洋右起程赴日內瓦後、引起報界之注意、松岡氏在出發之先、聲稱反對調查團所建議之恢復中國在滿洲之宗主權之說、英政界對此亦加分析、莫不嚴重注意、倫敦新聞報載有一文、謂松岡所言現時尚無足輕重、所可注意者乃彼正籌畫出席國聯所將未發表之言論、萊騰報告書不必深加研究、愈討論愈感覺其爲一種政治家之提議、不啻允許去歲日本在日內瓦之種種要求、當前之問題、在能得至高無上之解決方法、否則日本將變爲全世界之公敵、該報深信即日本軍閥亦將允准松岡終止此項冗長且遷延時日、而旨在操縱和平之辯論」云云、

# 陳獨秀將在京審訊
## 獄中讀水滸傳
### 章士釗律師等願爲陳辯護　楊杏佛等極力營救

【南京廿五日專電】陳獨秀案因其犯罪及逮捕手續等、與牛蘭案同一情形、聞將由蘇高等法院組織臨時庭、在京審訊、開審時由中央黨部派員旁聽、至所獲文件十餘箱、已經中央調查科檢閱、多係共黨左派書籍雜誌、文件尚少、現已移往軍法司、外傳運滬不確、中央已派幹事黃某赴漢謁蔣介石、報告此案破獲經過、司法部次長鄭天錫今日對本報記者談、「陳獨秀案移交何級法院辦理、尚未決定、將視該案起訴處分而定、依向例、普通案由地方法院辦理、危害民國案概歸高等法院審理、」軍法司長王振南今日語記者、「陳獨秀彭述之在獄中精神甚安、每日閱黨義書籍、陳曾要求購買水滸一部、如中央決將兩犯交法院審判、本司俟接正式通知、即解交江寧地方法院、」

【上海二十五日專電】柏文蔚二十五日晨晉京、聞除爲新中國公學籌集基金外、並將探詢當局對陳獨秀處置態度、以便進行營救、蔣委員長表示不復電、但陳可交司法機關審理、羅文幹前來滬、亦主張對陳從寬辦理、

【上海二十五日專電】據列名營救陳獨秀之某君今日對本報記者談、關於救陳運動、全國各方均極熱烈、滬方柳亞子奔走尤力、柳亞子楊杏佛等日前電漢營救陳獨秀、北大燕大師生亦紛起設法、律師界章士釗張耀曾董康鄒毓秀等、均願任陳義務辯護、蓋陳思想雖不容於社會、惟其能犧牲一己、而推行其本人認爲拯救民衆之主義、則其人格彌可欽佩、且陳更因反對共黨殺人放火、而爲共黨幹部派除名、更可概見陳人格之一斑、況陳過去歷史與黨國極有關係、故中央當局亦當回溯其已往功績、以情理言、陳似不應處死、現陳案已決移司法機關審訊、則陳生命當可保持、蔡元培尚無赴京準備、惟陳病劇、或將聘醫往診、」

# 韓復榘可望不辭
## 昨行政院未討論魯局
### 「在職一日即負一日責任」　膠東方面仍有衝突

【南京廿五日專電】魯主席韓復榘辭職、宋子文去電慰留後、廿四日有覆電來京、未再懇辭、故行政院二十五日例會未曾討論、聞韓辭意可望打銷、中央對韓劉糾紛、第一步仍嚴令雙方撤兵、各守原防、然後再謀妥善調處、劉珍年廿五日電其駐京辦事處、謂「省方飛機砲兵轟炸掖城益急、望速轉報中央、」

【濟南廿五日專電】三路總部參謀長劉書香、廿五日晨由濰縣來濟謁韓復榘面陳萊陽掖縣情況、並請示機宜、當午返濰縣、聞萊掖炮聲不斷、兩軍時有衝突、韓廿五日出席省政會議、午刻在候家大院考試駐濟官兵、據表示、在職一日、即負一日責任、魯高法院長電中央挽韓、威海衛專員徐祖善電韓、勸勿辭、

## 韓軍一撤防

【青島廿五日專電】沈鴻烈赴威海衛視察防務、二十四日返青、沈談、烟台由韓軍接防、陸戰隊已撤、龍口因無人負責、仍由陸戰隊駐防、現楚豫永翔兩艦駐龍口、海琛駐烟台、沿海一帶極安、

# 劉部即離魯
## 張學良對魯事主調解
### 蔣伯誠昨日談話

【北平特訊】蔣委員長代表蔣伯誠、昨晚對記者發表關於膠東問題之談話如次、「膠東問題、軍政部方面曾有皓（十九日）電令前方第三路軍先撤退至濰河以西、現時仍希望三路軍遵照命令實行後撤、以維中央威信、至調劉師離魯、自膠東問題發生後、即有此擬議、不過因劉師在大軍重重包圍之下、無法調動、故令三路軍撤至濰河以西、以便劉師安心轉調、韓向方主席對中央此種意旨、業已明悉、今日並有電致本人表示祇要劉部有期離魯、弟又何必固執等語、預料韓即可打銷辭意、並遵照軍部皓電飭所部撤退、三路軍撤至濰河以西後、中央亦必調劉師離魯、膠東問題、不久

### 當可解決

今日晤及張漢卿委員、彼對魯事主張調解、宋明軒（哲元）主席亦表示當此國難嚴重外交吃緊之際、魯事應速了、最好在國聯大會開會期前解決云云、又本人日內赴濟一行、訪晤韓主席、面洽一切云云、茲附錄韓致蔣伯誠電如下、「北平蔣總參議伯誠兄勛鑒、吾兄關懷周至、銘感萬分、弟胸懷坦白、事直無文、兄所深悉、祇要劉部有期離魯、弟又何必固執、（中略）弟韓復榘有（廿五）印」又韓代表劉熙衆、連日在平分訪軍委張學良及察哈爾主席宋哲元、接洽膠東問題、茲已事畢、昨日下午五時十五分乘平浦車返濟

## 謁韓復命

並携有張學良親筆函致韓、又中委張羣昨電蔣伯誠勸韓打消辭意、原文如下「北平蔣總參議伯誠兄鑒、國難孔亟、外侮正殷、京滬傳向方兄辭職消息、聞之至爲不安、弟向兄黨國柱石、坐鎮魯陲、舉足重輕、退避嘖言、若竟意態消極、不僅增加萑情疑測、尤非中央倚畀之本懷、向兄體國公忠、胡忍出此、尚祈我兄就近與芳庭兄切商懇勸、務期打消辭意、用維大局、無任盼禱、弟張羣叩敬（二十四）印」

## 劉珍年代表謁張公畢返津

【北平特訊】國府軍事委員會委員張學良爲明瞭膠東情況起見、前日上午用長途電話約劉珍年駐津代表劉素儒來平、劉於當日下午離津來平、往順承王府謁張、當將膠東一月來軍事情況、詳爲陳述、並謂二十一師刻集中棲霞掖縣萊縣、靜候中央命令、惟邇來韓軍分攻萊陽掖縣甚緊、但事實上劉早在兩地將工事準備堅固、糧彈充實、足可牢守三月之用云云、談約半小時即辭出、劉於昨晨八時廿分搭北寧車返津、

## 梁作友怪戲完全揭開
### 被逐離漢

【漢口二十五日專電】盛傳自願捐三千萬元救國之梁作友抵漢後、已由公安局長陳希曾查明、全係烏有、藉此招搖、聞已將其驅逐出境、

## 章嘉活佛辭職
### 蒙藏會慰留

【南京廿五日專電】蒙藏委員會委員章嘉呼圖克圖前以本人不能常川駐京、懇會轉呈中央准予辭職、並薦其駐京辦事處長蒙和爾圖爾繼任、經該會常會決議慰留、

## 日本籌黷武費
# 將開四相會議
### 藏相高橋已軟化？

【東京廿五日電通社電】明年度預算、初難因各省要求額過鉅、而至生不易編成之說、但政府方面、劉正力圖依政治的解決、而期使陸海軍與大藏省間成立妥協、因是高橋藏相於二十日由葉山回京、並自主計局臨悉預算審查情形後、即往訪齋藤首相、協議此事、二十二日復訪岡田海相、有所接洽、日內擬更訪荒木陸相、請予說明陸軍方面要求、然後再於舉行閣議前、由藏相邀集首相海相陸相開四相會議、討論作政治的解決辦法、

【東京廿五日聯合社電】日本政府本日閣議關於明年度豫算之財源、決定不由於增稅而求諸公債之根本方針、

## 抗外煤傾銷
### 平漢路決與礦方合作

【漢口廿五日專電】平漢路管理委員會以最近外煤傾銷、國煤反而停滯、連日路礦兩方召集會議、討論合作救濟辦法、已開會三次、廿五日完畢、對核減運費疏通煤運、均有所決定

## 美貸麥於華
### 仍有此空氣

【華盛頓廿四日合衆社電】美國聯合經濟公司經理人麥克爾、今日與國家食糧公司總理密勒協商貸款於中國、俾將所剩餘之美麥借給中國、麥氏謂稱、美經濟公司甚願實行此計畫、只須中國政府負責簽字、借款購麥即可開始、

## 京報業調查

【南京廿五日專電】首都最近新聞紙調查、計新聞報紙日報共十三家、小報共二十家、通訊社共三十一家、雜誌社三十九家、

## 整頓最高法院
### 加緊審理案件

【南京廿五日專電】最高法院審理民刑最終審案件、卷宗繁複、審理需時、以前該院推事每人月結案件以十二三件爲最多、近經居正院長整頓、數月以來、每月推事結案各在廿案以上、開該院案結迅速之最高紀錄、而該院書記廳繕寫股工作效率、亦甚驚人、九月份共繕一五九一四二九字、較前月增四五十萬字、

## 居正昨返京
### 伍朝樞今日赴大同

【北平特訊】司法院長居正日前由京來平遊歷、茲已事畢、昨日下午五時十五分搭平浦快車返京、又荷蘭駐華公使杜培克氏亦隨該車赴京、向外交部接洽要公、伍朝樞偕其夫人定今日正午乘平綏車赴大同參觀雲崗石佛、易培基昨午十二時在故宮設宴招待伍夫婦、並約蔣伯誠等作陪、

## 徐永昌謁宋

【南京二十五日專電】山西主席徐永昌抵京後、連日拜訪各院部會長、今日並謁代行政院長宋子文、報告晉省近況、陳調元定二十六日午宴徐、軍委會辦公廳主任朱培德等亦定明晚設宴爲徐洗塵、并請何應欽、周亞衛等作陪、

## 首都水產館
### 實業部設立

【南京二十五日專電】實業部擬設立水產專館、曾令沿海各省實業廳局徵集水產物標本及漁船具模型、惟逾時已久、尚未具報、二十四日特再令徵集送部以便陳列、

## 「滿蒙資源館」
### 下月初在東京開幕

【東京廿五日特電】日朝野要人決定設滿蒙資源館、推舉陸軍政務次官土岐爲委員長、定於十一月三日在東京市政會館舉行開幕式、

# 正太路接收禮成
## 石家莊昨日盛宴
### 昨下午已開始交代

【太原廿五日專電】二十五日上午九時、石家莊舉行接收正太鐵路典禮、午後即由法國移交處逐項移交、由鐵道部專員汪元璣監視、開始點收、晉省政府派齊厚之爲代表赴石莊、參加接收正太路典禮、禮成後、在正太飯店舉行盛大歡宴、中法代表均到、正太路接收後、決在石莊設職工學校訓練全路職工、鐵部已委劉定安爲校長、對黨義特別注重、

【南京廿五日專電】正太鐵路二十五日已正式接收、聞中央黨部已決定成立該路特別黨部、以便統一領導該路黨務、

# 汪精衛昨到港
### 胡漢民等派代表歡迎

【香港廿五日專電】汪精衛二十五日晨六時半乘輪抵港、陳濟棠代表區芳浦、省黨部代表程璧金、李宗仁代表張任民、胡漢民代表胡木蘭女士等到輪歡迎、汪因病未見記者、由曾仲鳴代達汪意、謂放洋全爲醫病、回國期未定、三中全會亦恐未能趕回參加、對國聯調查團報告書意見、已見告別書、惟望人民與政府一致團結、共赴國難、午後四時始乘原輪離港、一月後可到法轉德、曾仲鳴定二十六日返滬、陳慶雲奉孫科召二十五日乘輪赴滬、陳濟棠定一日召開國防會議、執行部息、各委贊成中央召開三中全會解決一切國事、準備抗日勦匪及整理內政外交方案、

# 內政會議規程
## 昨行政院會通過
### 皖察預算提出立法院　周學昌任陝教廳長

【南京廿五日專電】行政院廿五日開會、主席宋子文、決議各案如下、㈠冀省委兼民政廳長王玉科、兼財政廳長姚鋐、兼實業廳長何玉芳、均免本兼各職、任魏鑑魯穆庭史靖寰爲冀省政府委員、魏兼民政廳長、魯兼財政廳長、史兼實業廳長、㈡主席簽交蔣介石請委蕭吉珊爲宣慰華僑專員案、通過、㈢許世英二十日來電因丁父憂辭職案、決議慰留、給假一月、㈣軍政部長何應欽呈八一師二四三旅四八五團長張茂德免職、以陳延年補充案通過、㈤何應欽呈寧波防守司令部參謀李學仁辭職、以黃清瑞充任案通過、㈥何應欽呈任鄭鈞爲五十師一四八旅參謀案通過、㈦何應欽呈任蔣琴如爲寧波防守司令部少校軍醫案通過、㈧交通部長黃紹雄呈簡任周亮才爲參事案通過、㈨鐵道部長顧孟餘呈任梁守皋爲參事案通過、⑩顧孟餘呈技正[illegible]銘敬免職、任盧崇棣充案通過、⑪陝西主席楊虎城呈財廳科長劉世權李啟源免職、以張霆甫李康侯接充案通過、⑫主席交下主計處呈送察哈爾省地方二十年度歲入歲出總預算書、交行政院提出立法院核議案、決議照辦、⑬主席交下主計處呈送安徽省地方二十年度歲入總預算書交行政院提出立法院核議案、決議照辦、⑭內政部長黃紹雄呈擬第二次全國內政會議規程及議事規則提案辦法秘書處規則各草案、請鑒核轉呈核定示遵便由部公布並請准將前頒內政會議各項法規廢止案、通過、⑮內政部長黃紹雄呈第二次內政會議臨時經費概算書請令財政部照撥案、通過、⑯教育部長朱家驊請增加赴歐考察教育經費二萬元案、通過、⑰司法部長羅文幹呈署廣東省高等法院長梅光羲因迴避本籍免職、以魯師曾繼任、⑱決議陝省委兼教育廳長李百齡免職、任周學昌爲陝西省委兼教育廳長、

# 湘軍解決賀匪
## 獲大批商船
### 總部續發表豫行政專員

【漢口二十五日專電】總部二十五日發表孟廣彭爲豫省第一區行政督察專員、胡鉞威爲第四區專員、各專員二十五日到總部報到者甚多、據長沙電、李國鈞旅在華榮窩梧台解決赤匪賀段殘部、無一漏網、繳僞主席及匪徒約二百餘名、俘四百名、繳槍二百餘支、手槍十五支、機關槍二架、救濟商船六十餘艘、財產五六萬元、

# 東京市電車今日起罷工
### 警察廳手忙腳亂

【東京二十五日聯合社電】東京市電車爭議危機緊迫、其解決方法、現除警廳調解外、別無他法、惟空氣險惡、雙方妥協之意甚微、藤沼總監擬確定雙方意態後、即於今晚出任調停、倘不罷工、則解決似有把握、東交組合幹部今早以來無一到本部者、昨夜以來河野委員長以次小峯、佐藤、神原等四首腦部、於芝浦某處設立秘密本部、並與各支部聯絡、將午後三時市電車當局提出之共同委員會設置案、予以推翻、同時並發出指令、由二十六日晨起、電車一齊罷工、警廳對此命勞働課總動員、倘若罷工、則管下二千名及臨時班二千名動員、交通課方面亦命公共汽車總動員、並許市外公共汽車駛入市內、以資警戒、期交通之萬全、

## 回民護教團
### 昨南下請願

【北平特訊】華北回民護教團以南華文藝雜誌揭載侮辱回教文字、決派代表赴京請願、懲辦該雜誌主辦人曾仲鳴、該代表等原定前晚啟行、因平浦車未能開出、遂改於昨晨八時廿五分搭北寧車赴津、與該地回民接洽後、當晚再由津乘平浦車南下、

天寶金店　洋鑲工藝。美術精細　貨價不合。隨意退換
馮氏新驗救苦金丹
馮氏婦科會
法界天祥市場　峻芝堂

## 社論

# 日本外交政策

自去年九一八事變發生以來，日本外交政策處處表現其自相矛盾，而最近事實尤足為證明。以對國際聯盟態度論：一面其外務省鄭重聲明始終尊重國聯意見，一面却隨時以「退出國聯」的憤語肆其威嚇的技倆；一面根本抹煞國聯立場，一面却又特別增派代表出席下月的國聯大會。我們只須由此次松岡洋右所携往日內瓦的訓令中，便可看出日本政策已矛盾得無以復加。蓋日本既痛惡國聯干涉東北問題，又不肯輕易退出國聯，以自陷於孤立；既不願受國聯盟約的拘束，又捨不得國聯委任統治的羣島。躊躇瞻顧，狐疑不決。再就其應付列國的手腕論：一面企圖締結法日聯盟及英日密盟，以謀對抗美國；一面又明知「此路不通」，英法不肯做此不名譽的把戲，且即使此路可通，但因結納一國而失歡多國，也殊不合算。前天內閣總理齋藤談話，聲明「無論日內瓦風雲如何險惡，日本絕對不採取依賴某一國力量以打開難關的態度，將仍抱英美法平等協調的態度，努力以謀形勢全面的好轉。」則其「走頭無路」的窘態，已溢於言表。更就其對蘇俄之關係論，尤足證其外交政策之矛盾：蓋日本因對美關係惡化，美國又亟起聯俄，致美俄復交呼聲轉高，日本深知美俄結合，必為日本的致命傷，故最近亦急起直追，積極結好蘇俄。然日本非不知蘇俄早想報復日俄戰役之仇，亦非不知日軍侵佔東北予俄國以不能忍耐的難堪，然而不得不低首下心，暫求結歡，以阻止美俄交好。由這裏可看出日本政策的矛盾。但是日本如深結蘇俄，又恐引起歐洲各國的嫉視，而實質上日俄國體本不相容，兩國根本無敦睦合作的可能性，日本因聯不可必得之蘇俄，而失歡於英法等國，亦覺不甚得計。故對俄親善之舉，搔首踟躕，欲前輒郤。由這裏又可以看出日本政策的矛盾。又如喧傳一時之日俄互不侵犯條約，日本初不願締結，其理由為兩國皆曾簽字巴黎非戰公約。現在忽又轉變，公私方面的表示，皆認為可以訂立不侵條約，然反對方面，仍倡日俄國體不相容之說，反對與俄締約。由此可見日本外交，殆無處不自相矛盾了。

日本外交政策所以如此矛盾，固自有其根本的原因：其一，當歐戰以後國際間高唱和平的時候，而日本澈底發揮其軍國主義的侵略政策，一面周旋於現代國際壇坫之間，一面却抱中古時代攻城滅國的侵略主義，此其處處自相矛盾，理有固然。其二，日本自佔領東北後，一方面立於與世界為敵的地位，他方面，充其量，更有與世界為敵的野心，然而其國力兵力又遠不足，以達其野心。因此，其國家對外政策，已有先天的內在矛盾。明瞭這一點，則日本現在的外交方針，看似矛盾不可理解，而其實則不足詫怪。雖然，日本今日的外交，實已勢成騎虎，結果終必撞壁，其予盾情形甚為顯然，其窘態亦不可掩。而無論如何，處於世界公敵的地位者，終歸必受世界的懲罰的。

# 俄日訂立不侵犯條約 下月開預備會議

## 荒木招待貴族院議員 疏通對滿軍費案

【東京二十五日聯合社電】讀賣新聞載稱，「對於蘇俄政府締結日俄不侵條約之提案、外務省命廣田大使回國，關於各方情勢，現正聽取中，首相陸相亦交換意見，結果，截至最近均認為若將可以惹起日俄國交將來紛爭的一切案件，成立一完全協定，使遠東和平獲得一種活力，則不侵條約之締結，殊非絕對不可之事，外相已將一切之準備委諸事務當局，同時並命廣田與駐日俄大使杜洛耶諾夫斯基進行諸般交涉，因此，俟兩國政府之準備完畢後，即於東京關於不侵條約及其附屬的條約之締結，舉行預備會議，預備會議可望於十一月間開會，惟俄大使曾要求賜假回國，故預備會議大約不能出席，而由外交次長加拉罕出席，」又荒木陸相二十四日午後七時於官邸招待貴族院研究會幹部，舉行晚餐會，由荒木對於正式承認後之「滿洲國」實狀、攻擊義軍狀況，以及今後各國情勢等說明後，乃說明明年度陸軍豫算之內容，並謂豫算雖嫌其額太巨，但因根據「日滿議定書」，須整備駐滿之兵力及兵器，並實行人員之整備充實等，此為時局上之緊要事件，實為不得已云云，以求諒解，嗣經種種懇談，至九時半散會，

## 救國軍猛攻日軍 嫩江橋大戰

### 日本營救滿洲里日僑

【哈爾濱二十四日路透社電】嫩江橋即馬占山將軍去年與日本血戰之地，今日下午三時，救國軍以騎兵作後援，對該橋突然實施猛烈攻擊，日軍當實行反攻，經兩小時激戰後，始行停止，是役多用手溜彈，日方自稱彼等已擊潰攻擊克山之救國軍一千五百人，

【東京廿五日聯合社電】關於營救滿洲里監禁日僑事件，會派駐海蘭泡武官赴馬吉弗斯克與山崎滿洲里領事設法聯絡，嗣因蘇炳文軍隊不許，該武官仍暫回海蘭泡，又關於收容經俄領盡力而釋放之一部日僑，陸軍省已發出訓電、派遣駐莫斯科及海蘭泡武官赴馬吉弗斯克，又守島濬陽代理總領事決定調充哈爾濱總領事，下月初赴任，

## 日本竟反對 英美軍縮方案

### 「縮小攻擊力注重防禦力」 ◆…美國建萬噸巡洋艦

【東京二十五日聯合社電】岡田海相於今日閣議說明對日內瓦軍縮會議之訓令案內容，經全體一致承認，遂即面交永野全權，該全權豫定十一月四日由東京出發赴日內瓦，內容如下，(一)對於軍縮會議不能以縮少攻擊力注重防禦力為其根本，(二)對於胡佛案及包爾溫案無論於質的方面或量的方面均與軍縮方針相反，故日本政府絕對的反對，根據以上精神，而作成適合日本國情之訓令案，

【華盛頓廿四日聯合社電】美國海軍為期依據倫敦條約而充實一萬噸之巡洋艦，決定於本年度開始建造製編八英吋口徑大砲之一萬噸巡洋艦一艘，今日已由海軍長官亞丹斯正式發表，至此美國海軍於倫敦條約所容許之一萬噸巡洋艦之建造業已全部完了，故美國海軍迄至一九三四年巡洋艦之新造乃至代艦之建造，已不可能，

【華盛頓廿四日合衆社電】美國海軍部秘書克萊亞丹今日聲稱，本年十二月十四日投標計畫建造一萬噸之巡洋艦，在一九三〇年倫敦海軍減縮條約規定允許美國建築十八隻大巡洋艦，該艦為總數之第十六艦，約於一九三六年可正式委託於所任命之將校編入軍役艦隊，現海軍部復計畫建築四隻驅逐艦，

## 滬商會請中央 速定關稅法

### 制止檢查員任意濫罰 今日入京請願

【上海廿五日專電】市商會因海關檢查漏稅，時入商店搜索，搬運貨物，任意科罰，極為憤慨，決推代表陸文韶偕同業公會代表居開微等二十六日晉京，向中央請願，切實制止，並要求改革海關行政、速定關稅法、對海關處分應有訴願權，

## 完成杭江路 借用英庚款

【南京廿四日路透社電】關於完成杭江鐵路事，浙江省政府已與中英庚款董事會訂立契約，貸款二十萬金鎊(三百五十萬元)，該鐵路全路需款七百萬，除上述貸款外，餘則由浙省府籌一百萬，上海中國銀行界籌二百五十萬，所貸之英庚款，於十年內償清，每年利息五厘，又中英庚款基金委員會將於本月二十九至三十一日在上海開會，

## 要聞簡報

◎晉省黨部最近將恢復工作，

◎關東軍司令部定三十日遷移長春，

◎京市黨部新執委二十五日晨開首次會，選張元良周伯敏雷震為常委，每星期二六為常會日期，

◎平漢津浦各路局呈鐵道部謂「軍隊索車運軍麥，影響商運，流弊滋多，瀝陳困難，」鐵道部昨特咨軍政部會呈行政院轉國府明令取銷軍麥免費，

◎陳季良等乘楚泰楚謙兩艦二十五日晨在武穴校閱中山艦，

◎孫傳芳日前由津到平，參加時輪金剛法會，二十五日上午八時十五分離平返津，張振鷺亦同車到津，

◎鐵道財政軍政交通四部，二十五日續商全國公路計劃，

◎南京舉行之法官考試、初試第一日與試者二一二名，全到，試科為約法、民法、刑法、商事法規，二十六日試民事訴訟、刑事訴訟、國際公法、行政法，

◎浙印花稅局呈准財部將三十七分局併為二十局，年增收三十萬，

◎葛光庭派沈鴻儒到徐州，調津平漢隴各路車輛，坐待收回，

◎豫建廳長張靜愚赴豫南特區視察築路工作，並轉漢出席豫鄂皖贛四省公路會議，

◎滬擁護國聯盟約會通過實施對日經濟絕交方案後，二十五日已通告全市執行，並派代表赴京滬綫各地商組分會事宜，

◎北平小學教員會擬定小學教員保障條例，赴京代表定廿八日啟程，

◎平市商會前接社會局訓令，調查平市可舉辦之實業，該會特於近日擬定意見，可舉辦之實業計分造紙、製革、蠶絲、毛織及製甘草等五種，

◎北平醫學院二十六日舉行二十週年紀念禮，湯爾和紀念碑一併奠基，畢業同學募建紀念文庫，

◎平電，福建外人方面電稱，謂從江西逃竄之共匪，已侵入福建西部，攻建寧泰寧，美領已通知當地美人從速遷移，

## 魯東軍匪大激戰後 日照共匪已擊潰

### 女匪首四人就擒 韓復榘大犒三軍

【濟南二十五日專電】日照共匪大部擊潰，韓復榘二十五日晨接展書堂電告，運其昌旅二十三日晚由街頭報稱，在平山馬下坑一帶，與共匪激戰三小時，斃共匪五十餘人，擒廿餘人，陳延年團由松柏林報稱，二十三日午在五連山于林子與共匪激戰，匪且戰且逃，下午五時逃至松柏林宿營，該地計斃共匪百餘，擒五十餘，內有共匪首遲秀武一人及女匪首四名、共匪首安鳳鎰于功芳生死不明，獲馬步槍五十餘枝，受傷官兵五名，擬明晨跟踪追剿，展書堂刻在日照濤雒巨峯間指揮剿匪，辦理清鄉，韓復展電，獎洋四千元，並限期肅清，

## 莫索里尼論 法西主義的真諦 (五)

意大利首相莫索里尼原著

國家是一個道德的事實。一九二九年，余在法西組織第一次五週紀念大會時，曾說過如下的話語：「就法西主義看來，國家並不是注意國民個人安全的一個守夜人，甚至牠還不是一個僅具保障社會上比較安居樂業的物質目標的組織。」「要實現這些事，是管理部會的工作。此外國家又不是一個純粹政治的創造物，而對人民生活實質毫不發生關係的。據法西主義的概念，並且已見諸實行的，國家是一個精神的與道德的事實，因為牠使一民族內政治司法經濟的組織具體成形，而這些組織(自其出身至發展)則為一種精神的表現。國家是一國外部內部鞏固的保證者，但牠也是人民精神就其已由語言，習慣，信仰所表現者而論的監護者與傳達者。國家並不僅是現在的，而且還是過去的，並且更是未來的。超越個人生命有限的時間而代表全民族永恆的意識的，就是國家。形式「國家表現其本身者」雖然隨時變更，而要素則一成永在。教育人民，使知公民道德，使人民了解其固有使命，使彼專傾向統一，以公道調和彼等之利益，以科學上文藝上法律上人類團結上各項思想之勝利，遺傳後裔，將人們由原始的部落生活，引進到統一國家最高意識的境界，將為領土完整或遵從法律而死的人類的姓名留遺後代，將擴充國土及增加國族榮名的領袖，列為將來模範的，都是國家。當國家的意義消滅，而個人或團體的分化與離心勢力流行時，全國的社會就沒落了。」從一九二九年到現在，全世界政治經濟的演化，分外鞏固這些主義的立場。高出任何一切的，即是國家。解決資本主義驚人的矛盾的，也只有國家能够，所謂危機，只有國家並於國家內，才能解決。在自由主義初放曙光時，宣言「國家的工作，將證明毫無效用，並預備其自身的衰亡」的西門與其徒衆，今日何在？在十九世紀後半期，主張國家應自行克制，不要管事太多的馬卡羅和，又在何處？當國家干涉經濟事件已成不可避免現象(甚且需請其干涉)之今日，英國的邊沁，(據他說，工業應該請求國家不再過問)，德國的洪保德，(據他說：一個懶惰的國家，是最好的國家)，其又何詞？但是實際言之，自由主義經濟學家的第二次波流，要比第一次的和緩得多——意即不趨極端——而且斯密士已開放了國家干涉經濟的門戶。假使自由主義的意義為個人，則法西主義之意義將為國家。但法西主義的國家，是一個奇特的與原始的創造的，牠不是反動的，但是革命的——例如牠對於各普遍問題解決辦法的預測，在政治方面，為各政黨的分裂，議會主義者的權力，及大會的不負責任，在經濟方面，為新低克作用之日益加甚，在道德方面，為秩序，訓練及服從國家道德概念之必要。法西主義，要求一個有羣衆以贊助強固有機國家。牠——法西主義國家——自承為一經濟的基礎。由其所組織的教育與社會機關牠深入國家中各階級之內部。牠對國內各政治社會與經濟的組織，發生強烈影響。一個建築在千萬人民上的國家，承認牠，準備幫助牠，則此國便非一個高壓的中世紀國家，牠與一七八九年以前及以後許多抱絕端主義的國家，完全不同。在法西主義國家中，個人並未毀滅，並且增強力量。猶如一兵士之在其部隊中然。法西主義國家，組織超全民族，但仍予個人以足够的活動餘地。她將無用與危險的自由取消，而對重要的自由，仍加保存。而關於這一方面，裁決之者決不能為個人，應屬國家。

### 統治的意志

對於一般的宗教事實及意大利天主教義，法西主義國家並非漠不關心。國家並沒有神學，其所有的是道德。在法西斯國家中，宗教經認為一種最深刻的精神表現，因此不僅對之崇敬，並從而保護之。法西斯國家，並未創造出他自己的「神」——如像羅伯士比爾所欲為者——也不願將牠從靈魂中隱藏起來，——如鮑爾雪維主義之所為。法西主義崇敬飾懲者聖賢與英雄的神人民們祈禱的神，牠也崇敬。在這裏，法西國家，是統治的意志，與帝國的願望，在這裏，羅馬的傳習，是一個力量的觀念。在法西主義的原則中，帝國不僅是領土軍事或商業上的表現，且屬精神的與道德的。由此可以想像一個帝國，可以不用克服他一寸土地，即能領袖羣倫。法西主義——即向帝國及擴展民族的趨勢——是活力的表現。其反面或「固守家園」政策，則為一衰落的表徵，新生或復活的人民，恒在表現主義者。法西主義，乃為帝意大利人民——一個在沒落及為外族憑凌多年後重新拾頭的民族——傾向最適宜的主義。但帝國需要的為訓練，及努力職責與犧牲的調整。這可以解釋本制度實際行動的各種狀態，國家對於各種勢力的指揮辦法，及當局對那般反對二十世紀法西運動，而贊成十九世紀業經失敗概念的人，取如此嚴厲態度的原因何在，人民之希求權威指導與秩序，無更甚於今日者。假使每世紀均為其特立的主義，則目前當是法西主義的世紀。法西主義是一個生活的主義，牠會激起信仰心。這個信仰心使一切精神傾向法西主義，為牠而死及願以身殉牠的，所以皆有。法西主義，包含一切主義中所具的普遍性，足以滿足人類之靈魂。(完)


**章遏雲聘請律師潘啓清任常年法律顧問啓事**

茲聘請律師潘啓清任常年法律顧問此啓

**律師潘啓清受任章遏雲女士常年法律顧問通告**

茲受任章遏雲女士常年法律顧問凡有侵害章女士一切法益者本律師負依法保障之責此啓

事務所 天津日租界明石街永平里二號電話二局三百二十號 北平西城八寶坑十一號電話西局二二七九號

**俞孚尹聘請潘啓清律師為法律顧問啓事**

茲聘請潘啓清律師為本人常年法律顧問此啓

**律師潘啓清受任俞孚尹君法律顧問啓事**

本律師受任俞孚尹君常年法律顧問如有侵害俞君財產名譽一切法益者本律師負依法保障之責特此通告

事務所 天津日租界明石街永平里二號電話二局三百二十號 北平西城八寶坑十一號電話西局二二七九號

**天津中國實業貨棧緊要啓事**

啓者敝棧於民國十三年押存快利洋行自行車兩箱至今數載積欠利息棧租為數甚鉅而該行迄今未來提取敝棧依照借約定章應即處分抵還欠款茲特登報聲明限定四星期內本主務須來棧接洽逾期即由敝棧自行變賣幸勿自悞特此聲明

**劉錦昌啓事**

茲者錦昌近因勞心過度胃病時發以致氣虧身弱醫士囑令加意調養而飲食須忌葷腥油膩不然恐於身體康健大有妨礙除對於行務勉強擔任外以後一切應酬均皆謝絕尚祈諸親友格外原諒為幸

**聯記煤棧經售柳江大砟特別減價廣告**

一二三號煤每噸均十五元五角四號煤十四元五角五號煤十二元五角兼售山西大砟特別價廉以上均連車力在內如自取每噸減收一元本棧事務所在英界二十九號路二六三號電話三〇九三九貨棧在特三區井陘礦務局後鐵道旁電話三二二七一再如有持優待券之顧主請至敝事務所接洽照前訂價目折合較此次減價尤為相宜此啓

**女界注意 著名美容專家來津公開表演**

美國著名電影明星素仰慕之化粧品公司美容專家、最近來津、定期公開表演、所有各種化裝品均廉價售出、務請注重美容各界、勿失之交臂、

茲將美容專家表演日期地點列左

十一月二三四五日 利順德飯店上午九時至十二時下午二時至六時

十一月七八日 大華飯店上午九時至十二時下午二時至六時

**北寗鐵路管理局佈告 第 號**

照得本路沿綫界內墳塚甚多或係當年購地時已領遷墳之費井未照遷或係附近鄉人乘間私行埋入纍纍狼藉舉目皆然迭經飭由主管員工調查催遷以清路界無如各該墳主藉詞拖賴不肯遷遷甚或避而不面無從查找竟致此項墳墓殘留路界之中不特觀瞻不雅且尤妨礙使用本路地權所在復因整頓路務用地至急為此佈告各該墳主一體遵照自佈告之日起從寬給限三個月在此期內務將所埋之墳遷出路界倘逾期仍不遷移本路即認為無主荒墳為清理地界以備使用起見即行設法處置從事廓清仰各墳主遵限遷移幸勿自悞切切此佈

**平綏 北寗 鐵路管理局開行北平正陽門包頭間直達特別快車廣告**

平綏北寗兩路為便利往來平包間旅客起見會同商訂開行北平正陽門包頭間直達特別快車並自十月十八日起每星期二星期五由正陽門開往包頭每星期四星期日由包頭開回正陽門附掛頭二三各等臥車及餐車往來乘客除購普通客票外另須購床位票所有各種優待券及減價票概不適用除將詳細時刻表另行登報外特此廣告俾衆周知 中華民國二十一年十月十一日

**中醫王雨臣**

門診 每日上午九時開診下午一時止 電話二局三一七一號

出診 延診者仍須上午九時前電知 西頭雙廟後或英界寓掛號

法租界泰康商場二樓分診所 電話五局二四九三號 三局三三九一號

**律師包振任受孟秀珍女士法律顧問并緊要聲明**

茲據孟秀珍女士來所聲稱秀珍曾服務社會向持莊重潔身自愛主義本身服務所得薪水足以自給毫不仰給他人現與家庭完全脫離對於婚姻及本身自由干涉倘有人故意誹謗危害本人名譽侵害本人自由者特委貴律師為秀珍法律顧問并請代為登報聲明等情前來為此代為登報聲明倘有故意誹謗孟秀珍名譽及侵犯其自由者本律師定當依法周旋再本律師已認委為孟秀珍法律顧問此後關於孟女士之法益亦盡保障之責特此聲明 法律事務所

**律師閻麟中代表福源瑞牛羊肉莊總經理楊景仲君聲明**

茲因楊景仲君來所聲稱本號前委王德恩經管本號事務現因王德恩已因事他去對外行為鄙人所不知者一概不負責任其原先所立之合同當為作廢請求代為登報聲明以便達知等語特此代為聲明

本律師事務所天津河北天緯路青雲里二號電話北局七一九 天津日租界秋山街須磨街永豐里三號

**本報北平分社遷移通告**

本報北平分社自本年十月一日起暫遷至宣外鐵老鸛廟六號(電話南局三七五三)凡有訂閱本報及惠登廣告事宜請向該處接洽可也

……堂啓 現屆秋冬之交養生者宜服補劑敝號特將吉林山參關東鹿茸東縣阿膠官……

武俠 ……姊妹 描寫奇女子 泣鬼驚神的……許多名震一時的大俠客敗在姊妹俠手裏不少罪惡滿天的貪贓官死在姊妹俠刀下俠烈處勝過水滸傳寫情處勝過紅樓夢亦香亦艷合水滸紅樓為一……

分類廣告 門 清 排列整齊 聲明啓事 招租出售

……事　上等敬待　……無不精選　惠顧竭誠歡迎

小說　女俠……　女子慷慨悲歌的俠史

天津北馬路……售所對過同成公內五洲廣告社……姊妹俠續集名「劍珠緣」書價册數均與姊妹俠相同惟兩部合購再減一角

……久業廣告……極大　刊費極廉　惠臨登載　無任歡迎

# 北滿日軍陷重圍 義勇軍取得聯絡

## 齊克路日軍死守待援 蘇炳文態度堅決

【齊齊哈爾二十五日電通社電】據昨日下午一時返抵當地之日軍飛機報告、齊克路平安鎮、已完全陷於義勇軍重圍、日軍守備隊仍死守待援、又拉哈附近亦爲義勇軍所充滿、日軍渡邊部隊、則固守車站、勢頗危急、自張殿九部逆襲各地所採方法、與泰安鎮之被圍攻等點觀之、似義勇軍間已完全成立聯絡、其形勢殊未可厚侮、又據東京二十五日電、外務省方面、昨由莫斯科接到關於營救滿洲里日僑之官電、而立即與軍部當局協議後、即決定仍採和平方法、以期獲開釋日僑全部、並將向駐俄代理大使、發出懇請莫斯科政府、設法向蘇炳文進行開釋日僑全部交涉之訓電、又關於釋放滿洲里方面日僑之蘇炳文所致回答條件、係以除開日本軍人及山崎日領事館員並滿洲國官吏爲條件、外陸兩省刻正就此事協議對策中、惟日方雖對上述條件不滿、但結局似將先行允諾、然後再繼續講求營救辦法、

# 國聯報告書 延期討論的內幕

## 列國各有心機日本政策得售 外交烟幕氣象萬千

【巴黎五日通信】國際聯盟已徇日本之請、俟調查團報告發表後、展緩六星期再行討論、此舉毫無理由、自不待言、我國代表團亦既正言厲斥矣、然展緩之請、在日本固別有用心、而國聯中之兩強（英法）各有內幕、亦正利其展緩、此爲吾人所不可不知也、夫調查團之報告、雖未公開、然其未能具有切實之辦法、蓋已不問而知、而國聯模稜兩可之情形、早以異於昔日、亦爲世人所預料、雖然、目前開會尚有一種關繫、則以今日歐洲之事、依賴於美國之援助者居多、

### 基此原因

國聯對於遠東問題、要不能不稍稍迎合美國之意見、然而迎合之限度或輕或重、表示之時期或速或遲、究以若何爲標準乎、是則必須觀望前途、以留伸縮餘地、而展緩時期乃爲必要矣、英國之所觀望何事乎、則在歐達瓦會議條件之能否獲得國會核准也、蓋此項會議、各自治領土曾有一致擁護英倫政策之諾言、果能如此、則舉國同心、膽氣庶幾稍肚、而聯美對日之限度、不妨斟酌放寬、又況此項會議條件、於美日兩國商務上皆多不利、（一在坎拿大方面、一在印度及南洋方面）、美雖態度沉靜、而日則憤恨已深、既已斂怨於彼、終難消弭、轉不如更進一步、絕日親美、尚可見好於美之一方、此就歐達瓦會議條件成立而言也、然若反之、而此事竟成畫餅、則根據已失、

### 情勢頓異

既未可過於招致日本之惡感、即無庸盡惟美之馬首是瞻、覆雨翻雲、機械繫此、國會召集在邇、自當靜以待之、此英所以利於展期也、法所觀望則更不同於英矣、法在從前、以軍縮問題有賴於日本之同聲相應、故其政策亦如一般之所傳、然今者對付德國軍備要求、其需要於美國之相助尤切、自不得不轉而趨美、利害所在、勢固必然也、然而美之助法抑德、果能出以全力乎、即出以全力而遂必能收效乎、此固不能保證於先、而亦未可預爲要挾者也、假使法之趨美、既已露骨表示、而美之助法抑德、終且徒託空言、則外交上寧非失算、加以軍備問題、

### 意方袒德

法若遽然表示棄日、亦未可知、巳或乘此自結於意、是尤法之所爲深慮、綜上兩端、遠東問題與軍縮問題同時討論、在法極感爲難、而果使遠東問題暫從推宕、以觀軍備問題之趨勢、於法較爲得計、此法所以利於展期也、若夫美國選舉形勢如何、共和黨果能繼任而使政策不變乎、南美玻巴之戰爭、巴西之內亂、不致擴大而牽率美國行動乎、美俄之交果能成立、而傳美國多助乎、凡此種種、間接皆關遠東問題、而亦他國所願徐觀究竟、以視爲進退之標準者也、綜觀今日國際大勢、

### 循環相生

有如下述各層、㈠遠東問題歐洲各國認美國爲重心、㈡美國恐蘇勢力南侵、欲再得一強國相助、英法既難深恃、祇得求諸蘇俄、㈢美既思聯俄、日本亦亟起而聯俄、㈣俄人鑒此形勢、乃故意高抬身份、對美態度、若即若離、意在取得最高代價、㈤美國見俄如此、乃亦暫將聯俄擱置、仍謀與國聯携手進行、㈥國聯中之英法兩強則仍視美國以爲進退、走馬燈式之外交、如是而已、惟其如是、則捨推宕而外、更將何道之從乎、此尤延緩之總因、而不僅在抽象之觀察者矣、

# 日使昨到津 即晚已南下

【北平特訊】日使有吉來平後、日使館前日下午八時三十分邀請駐華各國公使參贊舉行盛大宴會、軍委張學良亦被邀前往、至九時許始盡歡而散、有吉以任務終了、昨日上午八時二十五分乘北寧路車後附掛之包車離平赴津、屆時張學良代表王樹翰、武官參贊等十數人均到站歡送、其夫人於昨日下午五時十五分搭平浦車離平、俟下午八時許到津後、再與有吉同搭平浦車南下、今晨過濟南時、並不停留、即轉膠濟路赴青島、再由青島搭船赴滬、在滬就擱一二日、即行返國、張學良前一日曾通令沿途駐軍、妥爲保護、

【本埠特訊】新任日本駐華公使有吉、前由滬北上、在平勾留多日、茲已公畢、於昨日上午搭北寧第三次車偕同全體隨員來津、午前十一時三十分抵東站、有吉下車、往英租界日本外交官舍略事休息、於下午二時赴日領館公宴、聞有吉預定即晚搭平浦車南下由濟赴青轉滬、

# 洋和尚講演

## 救世界行佛陀教義

【上海二十五日專電】英國牛津大學教授包樂登博士（Dr. B. L. Broughton）研究佛教三十年、於大乘教義頗多心得、此次因調查遠東佛教來華、佛教淨業社於前晚請其演說、由張蔭雲居士繙譯、聽衆數百人、博士着僧衣登壇發言、頗爲肅穆、其演詞將由張居士譯出公布、其中最警切之語謂、欲救目下世界之道德破產及經濟不振、惟有人人遵行佛陀之教義而後可、又謂佛教可以使人生一切關係、不論家族間國家間究竟圓滿、唯佛教確爲其眞切之指導、目下西方關於性的問題之不健全的邪說、甚囂塵上、倘佛化廣行、此等邪說自無從存在、又謂佛教爲一切教中之最能安慰人生者、因據佛說人之精神本屬常存、非一期之生命即歸斷滅云云、

# 世界博覽會

## 日本籌備參加 注重搜集滿洲物產 儼視東北爲屬國！

【東京廿五日特電】關於明年六月間在芝加哥舉行之世界大博覽會、日內閣已決定撥款日金五十九萬四千元補助日方參加之經費、日本參加籌備委員會現正與外務拓殖兩省合作徵求國內出品、屆時日本出品將陳列於一專設之日本館、其建築物之各部分、於明年一月間由日本運往芝埠、再就地配建、日本館地基共計五百坪、造價三十萬元、其內部陳設約需十萬元、陳列品之材料、除日本工藝品外、注重搜集滿洲物產、芝加哥大博覽會係爲芝埠建立百年紀念而設、開會期爲六個月、會場位於密歇根湖畔、佔地八百哀克、從大公園起、至第五十七街止、該會以芝加哥市之名義發起、籌備會由美國全國商會會長爲主席、籌備經費預算爲三千五百萬乃至五千萬金元、陳列品之性質、包括基本科學社會科學交通運輸電氣印刷礦務農業等、各國中法捷克匈挪智利墨坎古巴巴西阿根廷俱已正式表示參加該會、英德瑞典中國及南美數國則將非正式參加、

# 僞江防艦隊

## 準備犯松花江

【瀋陽二十四日電通社電】「滿洲」政府江防艦隊軍艦利濟號、於十九日下午三時護送糧食戰隊、由富錦向同江出發後、二十一日即在富錦下流、與大部隊義勇軍發生激戰、該艦海軍中尉中川幸男、及少尉渡邊榮次、並其他數名、均於是役陣亡、此外尚有多數兵士行踪不明、現江防艦隊司令官尹祚乾、爲進攻松花江岸義勇軍計、正向富錦集中艦隊、又陣亡之中川中尉、係日海軍預備三等兵曹、係於本年四月加入江防艦隊者、渡邊少尉亦屬日海軍三等兵曹、於本年七月充任現職、

# 晉採兵工政策 修同蒲鐵路

## 兵工築路局即成立

【太原二十五日專電】晉當局決定採兵工政策、修築同蒲鐵路及西山輕便鐵路、擬即成立兵工築路局、設傳習所、閻錫山委謝宗周爲局長兼所長、謝二十四日赴平公幹、俟返太原即組織、開始招生、高級班定廿名、以山西大學土木工程科畢業生爲限、一年畢業、初級班三百名、以編餘軍官爲限、六個月畢業、以便造就築路專門人才、

# 鄂省請實部 扣留孔祥鵝

## 因在鄂捲逃公欵

【南京二十五日專電】實業部技正孔祥鵝前在鄂省電話局長任內被人控告捲逃公欵、近鄂省政府咨實業部請予扣留解漢歸案、適陳公博在滬、該部電滬請示、得覆令即扣留、交首都警察廳看管、孔事先聞風逃匿、該部已將孔免職、除咨覆鄂省府外、並呈報行政院、

# 蘇俄打倒憂鬱之魔

## 笑之總動員

【莫斯科二十四日特電】最近蘇俄當局間流行一種新口號、如「打倒憂鬱之魔」、「笑之總動員」之類、蓋當局以爲國家之進步與繁榮、必須於國民之蓬勃鮮明之生氣中求之、而斯拉夫民族原有厭世的憂鬱的性格、必須加以徹底改造、其改造方法、先利用演劇電影及各種刊物、命令國內各劇場及影片公司、此後演劇及攝製影片、喜劇自不成問題、即在悲劇、亦必儘量以笑料穿插其中、又令各新聞紙及雜誌等多載幽默之文章、並由美國輸入各種喜劇的劇本、並獎勵本國伶人奏演「笑的藝術」、

# 靜海 匪徒偷柴 看園人被殺

【靜海廿一日通信】靜海縣屬南區梁官屯、有村民王國珍者、於月之二十日夜間、與其弟王國發前往該屯迤南約半里許、在園內看護菜蔬、至深夜、忽來匪徒五人、各持利刀棍棒、肆意偷柴、王某等即向前阻攔、國發因未愼、當被匪徒用刀砍中頭部要害之處、立時氣絕、國珍同時亦被打傷、昏倒地上、移時復甦、該匪等已經竄逃無踪、現正由當事人向地方官廳請緝兇匪、

# 青縣 清查戶口 以防宵小

【青縣廿四日通信】縣屬北區八和鎮、久爲練兵區域、津南要鎮、商業日見茂盛、往來行人絡繹不絕、適値冬防期間、難免宵小匿跡其中、關係地方治安、良非淺鮮、該鎮公安局、因此施行清查戶口、並張貼佈告、通知閤鎮商號住戶、不准留住閑人、如有親友來訪借宿等情事、必須預先呈報、以杜流弊、而安閭閻、

# 樂亭 驅逐娼妓 以維風化

【樂亭廿三日通信】本縣地濱海隅、出產甚稀、因人民在東北爲商者甚多、地方頗爲豐富、商業亦甚發達、惟民風樸素、自本年夏間津唐二處之娼妓、紛紛來樂、住於旅館客棧、並不貸房納捐、暗操皮肉生涯、每日遊人如蟻、對於地方治安及風化、均有重大關係、七月間、經黨部于宣傳員、函請縣府派員驅逐、業已絕跡、近數日來、又有大批妓女復返、聞縣府通知該妓等、限十日內離樂、否則嚴加罰辦、

# 滄縣 秋季廟會 熱鬧非常

【滄縣廿四日通信】滄縣舊俗每於春秋二季、皆有廟會、每値會期、均搭棚演戲、並設各種商品售賣市場、故每逢會期、人山人海、熱鬧非常、刻下各鄉秋收已畢、廟會遂又盛行、雖在國難期中、仍未稍殺、城內昭忠祠、爲咸豐三年變亂時、滿清殉難人士之祠、每於舊曆九月廿五日、即赶會唱戲、昨日即已開始演戲、各洋廣貨布店、估衣各商店、以及日用傢俱、均在臨時席棚內、設攤營業、生意頗稱興旺、

# 灤縣 綁案仍熾 青紗帳倒

【灤縣二十日通信】河北省立第三師範學校、於本日舉行業餘運動大會、會址在該校大操場、時間自上午八時起、至下午五時止、計有田徑賽、國術、團體表演、遊藝等五項、共分女子、成人、童子三組、任人參觀、不售門票、故往觀者甚衆、

入秋以來、青紗帳倒、距城附近各村、已不見綁匪、惟縣屬第七區地方、以毗連礦區原因、票匪仍出沒無常、綁刦案件、日有所聞、昨前兩日、該區南苗家莊苗姓、瓚公莊王姓、鄭各莊鄭姓、均被綁架、幸均將人票平安贖回、未受傷害、

# 讀者來信

報紙原是社會公器、吾人忝爲民衆喉舌、茲應讀者需要、謹以實貴篇幅、刊布讀者投函、願諸君評述最新之事實、申說民衆之意見、凡事涉社會公益及有關人羣公道者、苟爲法令所許公開、一律樂爲露布於此、

## 非武力不能收復東北失地

庸報主筆大鑒、昨閱貴報載日本國聯代表松岡洋右氏所携之强硬訓令、已由內田外相加以說明、決定後即帶赴日內瓦、觀其內容、實欲以退出國聯相威脅、並拉攏英美俄與傀儡發生關係、此種陰謀果能成功、則我東北三百萬方里之錦繡河山、縱不爲朝鮮之續、亦必被列强瓜分、報告書發表已久、而我政府迄無若何表示、仍一味欲以國聯爲護符、豈知愈依賴國聯、愈增高敵人氣燄、愈加緊敵人侵略、惟望我袞袞諸公、立應捐除私見、精誠團結、謀安內之法、樹禦侮之策、召集全國軍事會議、武力抗日、蓋欲保領土之完整、實爲最痛快之獨一方策也、　石向辰、廿四日、

## 糾正幾位女士的論調

庸報主筆先生、星期日下午、我由官銀號坐新設的公共汽車到河北去、同車的有三位女士、看她們大約是往寗園去、一個個都是盛裝華服、談笑生風、旁若無人、不過其中有一句却是太生風了、太旁若無人了、就是說電車工人的這次怠工是停工、這我當時聽了這種特別高論、很覺奇怪、不知這停工兩字是從何而起的、現在我們既不能幫助電車工人、但我們也不能毀謗他們的怠工是罷工、而失去他們怠工的眞精神、所以我勸幾位女士們、對這種論調、還是少談些吧、　劉心和、廿四日、

## 願介紹同志加入義勇軍

庸報主筆大鑒、自九一八變後、有志者恨敵入骨、故投軍者甚多、雖眼力不足、而殺敵心不死、前曾晤本市義勇軍同志張李二君、因未允、回家甚爲惆悵、今閱本欄、有同志願爲義勇軍而不知從何入手、鄙人願爲介紹司徒君、望該同志將住址在本欄示知、鄙人願與閣下同往、　胡江、二十四日、

## 大淸河沿岸匪患日熾

庸報主筆賜鑒、往來天津白溝河之載客白溝集船、日前由天津開出後、翌日行抵大淸河之毛兒灣地方、突來匪徒二十餘人、鳴槍嚇令該船靠岸、船主見勢難抗拒、即行攏岸、於是匪徒聚槍令客人一一登岸、然後由十餘匪上船搜檢乘客所帶行囊、其較爲貴重物品、均行搶走、臨行並架走乘客十一人、鳴槍十數響、後即帶贓票南去、聞被架走之客人均新城縣屬白溝河左右之人、現各家屬得訊、多來津探詢、惟該匪等逃到何處、至今尚無消息、深望負有水上治安之責者、對於沿河曠野地方、加以注意、予船戶以相當之保護、以維河運而利交通、　迅民、二十四日、

## 吉黑東部郵務照常維持

庸報主筆大鑒、茲發出通告如下、「爲通告事、查黑龍江省東部黑龍江沿岸等處與吉林省東部綏芬河等處、仍爲中央任命官吏所管轄、各該地郵局除包裹及匯兌事務業已停辦外、其餘業務仍係照常維持、所有往來各該處之郵件、應按照國內資例納費、茲將各該地名開列於左、合亟通告、俾衆週知、此告、計開、㈠黑龍江省東部黑龍江沿岸各郵局、大黑河、璦琿、奇克、烏雲、金山鎮、漠河、蘿北、㈡吉林省東部綏芬河區域各郵局、綏芬河、東寧、穆稜站、下城子、穆稜、平陽鎮、密山、勃利、饒河、同江、小綏芬、興源鎮、馬橋河、梨樹鎮、半截河子、虎林、寶淸、撫遠」　河北郵區郵務長科登、二十五日、

# 印度問題的考量（四）

## 當前印度的出路 非憲政即混亂

如上所述、此問題已極繁鉅、但當求其解決之時、吾人尚宜注意一點、即設新制度下印度政府之負責人、果能排斥軍隊、及以種種方法、儘量反對英政府之干涉其內政、則憲法上最佳之保障、亦當束手無策、蓋彼等不僅可不納給養、並可拒絕在交通事業方面之合作（鐵路輪船等是）、彼等於和平之時、可以阻害軍隊之常度統治、而於戰時、更將使之完全停頓、因此當吾人談改革印度而含有某項保留條件時、吾人必先假定此一般的憲政制度（參政權之限度、及少數民族與王公權力之比例、皆包括在內）必係能爲新政府接收、且使其對英國發生好感之制度、苟欲獲得印人對於軍隊之好感、則軍事費用、務必限至最低度、官佐之印度人化、必加速進行、而印度人代表、必儘量能參與軍隊之管理、根據以上之臆斷、則於聯邦預算上支出一固定額之軍用費、實爲唯一之辦法、

國家債務問題、在某數方面、似較軍隊問題簡單、但其解決則更困難、此其原因、殆與印度之憲政危機不相關涉、過去四年間、因銀價之跌落、世界任何政府（無論地方政府或中央政府）、均担負重債、設物價能漲至與債務締結時相近之水準時、則此問題當自然解決、而印度之債務問題、亦不致使憲法起草人若何感受困難、就某方面而觀之、關於國家債務、印度所處地位、似較他國爲佳、一九三一年三月、印度政府之全部債額、（減去流動資產）略少於二一八三克羅內史（八萬八千七百萬英鎊）、這不過是一種名義上的數字、其利率就全部而論、約爲四．二九〇、而且政府尚擁有價値一、〇六三克羅內史（十萬九千七百萬英鎊）之資產、足資應付、故聯邦財務委員會報告謂、設聯邦政府對聯邦前一切債務願予負責、則即由其該時代沒收之財產、已足抵償爲此債務應付之數目、但有一點應加注意、即該項資產之估價、並非一一遵照報酬原則之商業價値、在「標準」預算案中、由該項資產所得之唯一可靠收入、僅係由鐵路出產之五克羅內史（三又四分之三英鎊）、而聯邦全部債務利息、則達十七又四分之三克羅內史（十三又四分之一英鎊）、但假使物價繼續跌落、而印度人債務之償付成爲不可能時、則局勢又當何如？

關於印度信用的官方說明甚多、麥克唐納（一九三一年六月二十六日在下院）曾有一關於過渡時期之說明、彼謂、設財政穩定尚無確證、而『帝國政府、不願有危害印政府現財政固定之情態發生時』、則建議之憲法改革、將無實現之可能、設此項需要發生時、以必要之權限、給予英政府、俾能對印政府作財政上之補助、以爲維持該邦信用之需（此係在憲法問題尚未解決及維持印政府未來信用之方法、規定以前應爲之事件）、至於將來印度新政府業經成立、而一切方法已在憲法中規定時、吾人之職責、似可完畢、但尚有問題在焉、即此種規定之性質如何、與保障方法應否具備是也、麥氏所述乃印度一般之信用問題、則吾人當參閱印度金鎊借欵、至關於印度事務大臣韋伍德彭氏致某通訊員之函札、該函謂：『印度之金鎊担保品、並非由英政府保證』、遵照國務大臣之意、余敢斷言：帝國政府、無意任一推翻債務之情勢、得以產生、於變更印度憲法時、設議會不規定任何制止違背債務契約之保障條例、則彼以爲結果當難以設想、

安全保障之應採取固矣、但應爲何種者乎？參加圓桌會議者、主張關於印度債務特別防止其違約減低利率、設印度竟出此手段、則局勢又將何如？當過渡期間、責任與統治仍由國務大臣與國會負之；但在新制度下、則局勢必較隱昧不明、印度立法議會、將有處置預算與國家財政之權、在此等情形下、可採用何種保障方式乎？英政府、將賠償債券人之損失乎？抑仍保留一部權力干涉印度財政乎？而此等權力之保留、與印度責任政府之建立、意義上果不相違背乎？又吾人果將以復興方法施諸印度、如已在其他自由邦施行者乎？

此等問題、均須處置、但有一更普遍之要點、應先解決、印度之政治命運、實以其經濟命運爲轉移、而其經濟命運則半由世界力量半由其本身努力、與以決定、當此文公布之時、謀改良帝國經濟狀況之渥太瓦會議、其結果必公諸世、印度由該計劃所得、仍在新憲法未曾決定前、保持其常態、蓋印人扶擇經濟途徑之自由、究至何種限度、目前尚未決定也、印度之所願、或爲斷絕盧比與金鎊之間關係、規定不同之英鎊兌換率、抑或重定銀價、均不可知、彼之新領袖果能致力於是項重要問題乎？設如是、將採用何種方法或依據何種理由乎？此種乃急切之問題、數月以內必須獲得答案者也、（完）

（原文載九月出版之圓桌季刊）


# 海京地毯

本廠首先自紡機器毛綫及機器經綫織造地毯、爲改良中國地毯之鼻祖、八年來所有出品、暢銷歐美各國、與日俱增、闔有吾國人士向本廠定製者、然因成本昂貴、未能普遍、近因毛價低落、兼使普通人士均等享用、爰特製時式花樣地毯若干張、減價出售、作爲家庭陳設、既屬富麗堂皇、若個人或團體致送喜慶禮品、尤爲相宜、唯現貨不多、售完爲止、請早惠臨選購、價目表如下、

| 闊 | 長 | 原價 | 減價 |
| --- | --- | --- | --- |
| 二英尺 | 三英尺 | 十六元八角 | 十一元六角 |
| 二英尺 | 四英尺 | 二十二元四角 | 十六元八角 |
| 三英尺 | 五英尺 | 四十二元 | 三十一元五角 |
| 三英尺 | 六英尺 | 五十元四角 | 三十七元八角 |
| 四英尺 | 七英尺 | 七十八元四角 | 五十八元八角 |
| 五英尺 | 八英尺 | 一百十二元 | 八十四元 |
| 六英尺 | 九英尺 | 一百五十一元二角 | 一百十三元四角 |
| 八英尺 | 十英尺 | 二百二十四元 | 一百六十八元 |
| 九英尺 | 十二英尺 | 三百〇二元四角 | 二百二十六元八角 |

海京毛織廠門市部　天津英租界達文波路三十一號

自九月十六日改組後　銳意整頓　抱定改良的決心　摒除「飯館的惡習」　成爲「時代化」美的食堂　恭請指教　毋任榮幸

要努力辦到　㈠注重清潔　㈡講究烹調的[illegible]條件　㈢切合經濟

東海[illegible]中西食堂　地址　法租界海大道七號頤和園對過　電話㊂零八零九號

# 衛生可靠之飲品

惟有北京馬記汽水廠最新發明之櫻桃跨世橘子跨世汽水爲最高質料濃厚味美適口常飲該水確能營養脾胃增進飲食且可消除煤氣以平民化低廉之定價以供國人之應求認明獅子商標庶不致誤

駐津辦事處英中街天玉順公司　電話三〇四七七號

# 用戶注意

本處所售塊煤由今日起每噸減價一元特此通告

開灤礦務總局北方售品處啓　廿一年九月二日

## 英望德參加四強會議
# 謀解決軍縮困難
## 法衆院討論債款問題
## 布易隆抨擊政府外交

【倫敦二十五日哈瓦斯社電】此間外交界仍積極進行軍縮問題、美代表戴維斯仍留此間、並爲各方所注意、英外長於下院宣言、英認列強會議仍有望、此足表示英國仍望勸導德國加入會議、以謀解決軍縮之困難問題、昨日英下院有人請外相西門爵士報告關於召集四列強會議之經過、外相只謂關於會址尚未同意、然英政府決不忽視此事、

【巴黎二十五日哈瓦斯社電】衆院右派議員首領路易馬潤、今晨宣稱、彼擬於明日會議時、提出協約國債務問題、及付償美國即將到期之歲金、該氏追求除赫里歐外、所有急進社會黨同時投票、批准米龍白倫哥之協定、認法國償付美欵、不能超過法國所收德國賠欵之數、該院外交委員會主席阿爾伯提將於明日提出大會信任政府案、法內閣之外交政策、不但路易馬潤擬提出質問、即布易隆及卜拉姆等亦擬於衆院召集全會時、提出主要質問、布氏爲反對白里安政策最激烈者、將演說法外交政策須變更之點、「因受羅加諾洛桑及日內瓦七年幻想之錯誤」、卜拉姆爲社會主義黨之首領、彼將質問政府有何政策、保障各國權利及義務平等、促進逐漸軍縮、

## 印度反抗運動
# 逐漸消滅？
## 英向班噶爾增兵
## 圓桌會議不公開

【倫敦廿五日哈瓦斯社電】印度大臣郝爾爵士、昨日於下院宣稱、印度軍工兵三團之司令部、及步兵三營、皆被遣散、此舉顯係縮減開支、郝氏又謂印度工黨將派代表出席圓桌會議、會議將不公開、紀錄亦不發表、又印度副大臣巴特樂宣稱、印度人民反抗運動逐漸消滅、五月底因反抗運動被捕之人數爲三一、一九四、而八月底減爲二一、三二三、但班噶爾地方革命黨之行爲仍未少減、時有攻擊英人生命財產之事、當局已派步兵七營前往彈壓、

## 莫索里尼演說
## 勸工人入黨

【多瑞諾二十五日哈瓦斯社電】意首揆莫索里尼、昨日在此演說、聽衆二萬五千人、對其演說咸有極大印象、因此城即抵拒法西斯主義之最有力者、在場有警察多人維持秩序、莫氏力勸工人加入法西斯黨、並允許竭力保護彼等合法之利益、至此衆皆亢聲喝采、莫氏繼校閱多瑞諾區所駐之軍隊二萬人、及汽車隊、歷一小時之久、

## 英下院質問
## 滿洲關稅問題

【倫敦廿五日哈瓦斯社電】下院議員曾向政府提出質問、謂滿洲關稅收入爲外債抵押品、究竟英政府曾採何種辦法、俾此項收入繼續解交中國政府所負一部之外債、西門外相用書面答覆、證明滿洲當局曾宣言有意付還彼等所負一部之外債、關於此事尚未成立任何協定、惟滿洲海關收入被扣留者、其若干數月、已由滿洲當局交還、

## 愛爾蘭
## 抵制英貨

【倫敦廿五日哈瓦斯社電】最近愛爾蘭對英貨徵收新稅及愛國抵制英貨之運動、致引起英國相當應付辦法、某方建議、如於十一月十五日以前二國不能成立協定、則以愛國之出產視同由外國輸入之貨、於已規定之百分二十之捐、再加百分之十、

## 南滿路公司
## 舉債兩千萬

【東京廿五日電通社電】滿鐵方面因起債市場形勢好轉、而擬即發行社債二千萬元、刻正暗向興業銀行進行此項交涉中、其發行條件尚未定、

## 捷克內閣潮
## 各黨力謀解決

【捷克首都二十五日哈瓦斯社電】各黨仍進行談判解決目下之閣潮、如混合內閣不能組成、則斯尼氏將出而組織非黨政府、

## 西班牙
## 反教運動
## 焚燬各教堂

【西班牙塞維拉廿五日哈瓦斯社電】聖塞巴斯訂教堂被人焚燒、內中美術品皆付一炬、市民羣集市府門前要求當局逮捕縱火人、加以嚴辦、同時易克加地方亦有人將該地教堂放火、但即被救滅、相信爲專破壞宗教機關之某組織所爲者、

## 智利新政府
## 法國已承認

【巴黎廿五日哈瓦斯社電】法外部接法國駐智利代辦電報、內稱彼已遵命通知智利、法國承認該國之新政府、

## 匪擄白俄
## 强迫義務修路

【哈爾濱廿四日路透社電】前架綁歐人夫羅蘭斯之土匪、現索贖金二十萬日金、據俄報載稱、在中東路東邊沿線、有許多白俄被匪擄掠、運往稜稜縣密山谷處、强迫白俄、修築防禦稜稜至密山之路、不給工資、待遇甚慘酷、

## 英瑞商務協定
## 十一月將改訂

【瑞典首都廿五日哈瓦斯社電】瑞典政府現正預備十一月底在倫敦與英國談判新英瑞商務協定、目下之協定於一九二六年成立、因英國採取之新稅率、該協定已認爲不適用、

## 英國銀行
## 發行新鈔票

【倫敦廿五日哈瓦斯社電】英財政部宣佈允准英國銀行至十二月底爲止、發行新鈔票二七五、〇〇〇、〇〇〇鎊、

## 玻巴之戰
## 玻軍失利

【阿根廷首都二十四日哈瓦斯社電】據巴拉圭發表、玻利維亞軍四團、於阿克砲台地方幾全被殲滅、一部已逃至砲臺暫避、巴軍包圍砲臺、並獲俘擄及戰利品甚多、

## 土外長返國
## 深幸得國聯信任

【斯塔布二十四日哈瓦斯社電】土耳其外長白勃其狄、由日內瓦返國、據談土國加入國聯、爲協助維持世界和平、又謂「土國被請加入審查中日爭執案、證明土耳其得國聯之信任」、

## 密士西比河
## 渡輪出險

【海也茲（美國）二十五日哈瓦斯社電】昨日密士西比長途汽車、於渡輪上墜入河內、乘客十八人溺斃、

# 巴本極樂觀
## 對復辟問題謂不願討論
## 內閣口號他黨不能執政

【柏林廿五日哈瓦斯社電】德首揆巴本昨日在布蘭丁堡國會演說、極抱樂觀、彼稱將於數月之期籌七五〇、〇〇〇、〇〇〇馬克、發展德國之建設工務、巴氏論及流傳之復辟事、更爲有趣、彼謂一國之政體、爲完全國內之問題、於外國無干、余等應解決之事甚繁、不願在此事上有何討論、其演說之全部予人之印象、即德政府已處於緊急之地位、現內閣之口號、即其他各黨不能執行公務、七月廿日之政變、祇將正式之政府逐出而予反憲法獨裁人以權力、財政家如前德國銀行總裁史克提之流、於倫德斯朝報著稱、政府雖有權勢、苟不與人民接近、亦不能長久存在、內閣之威權遠不如七月之時、彼時已爲輿論所不滿矣


現時大減價
大帮禦寒國產貨品
駝絨駝毛
華竹
貨全價廉　零整批發
（總店估衣街）（分店設旭街）（支店法租界）


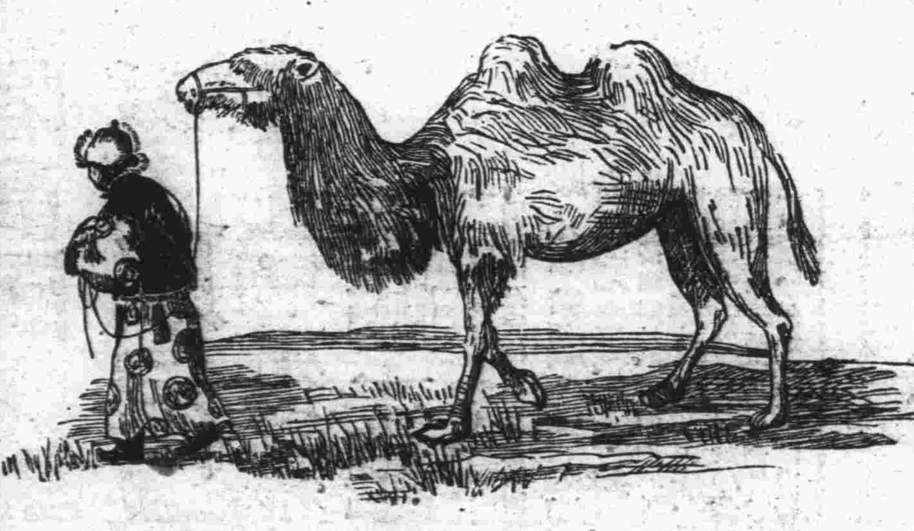


東法奶品公司
美國牛荷蘭種　奶質富厚價值低廉
（一）巴士特氏機器（二）維他命蒲盧坦（三）機器裝瓶洗瓶（四）冷服熱水溫服
消毒牛奶四大特色　滅菌經久不酸　元素完全存在　奶質清潔異常　均可萬勿煮騰
純潔鮮黃油味美無西計有鹹淡兩種每包有一磅有半磅的任憑購者諸君自擇每磅鹹淡均售一元六角
本公司設在法中街伯靈大樓十一號電話南局二二三五號如蒙惠顧電知即送歡迎參觀牧廠

律師李懷亮啓事
鄙人自辭去最高法院庭長後在平津兩處執行律師職務
接洽地點　北平西四巡捕廳胡同三十二號電話西局一三四八號　天津現移英租界十七號路五十六號電話南局三五八五號



時輪金剛法會啟事
年來天災人禍迭出不窮、民生塗炭、流亡遍地、同人等以人力無可挽回、冀佛力或可垂救、爰發起啓建時輪金剛法會、祈禱和平、恭迎班禪國師主壇修法、當蒙慨允、業已蒞平、復蒙當代名公鉅卿之贊助、茲定於十月二十一日即夏曆九月二十二日起在故宮太和殿舉行、伏祈十方善男子善女人布施金錢、臨會受法、以結永生十方淨佛國土之緣、以轉移此娑婆世界之浩劫、仗此回向、護國息災濟幽利顯、深蒙加被、同登安樂、此啓
如荷捐欵請交金城銀行代收彙寄



時輪金剛法會傳法通告
本法會恭請班禪國師修建時輪金剛無上密法、業已登報啓事、茲於國歷十月九日午前八時在故宮太和殿迎請地神安立壇場、自是每日如法唪誦經咒、具足一切儀軌、專爲護國息災薦亡祝禱、自國歷十月二十一日至二十五日每日午後一時起至五時止、爲灌頂傳法接緣度衆之期、凡十方善信欲受時輪金剛大法者、應殷重心於此五日內、每日准時入壇、不得間斷參差、除六歲以下小孩不准攜帶入壇外、無論中外僧俗、一體攝受、自二十六日以後、護摩法祈願回向、二十八日午後圓滿、此三日內入壇參禮聽便、誠恭告幸勿失時
地點　故宮太和殿
時間　國歷十月二十一日至二十五日每日午後一時至五時
入門證　由下列各處發給不取分文
雍和宮　西倉經流通處　東四六條鑫記軍衣莊　齊化門內老君堂普濟佛教會　大佛寺街大佛寺　東安市場內祥聚成　崇外東大地沙土山一巷三號實業毛線工廠　前門大街寶興銀號　大柵欄廣盛祥　琉璃廠觀音閣內文林印刷局　宣外大街中央刻經處　西長安街自治總會捨飯寺紅卍字會　西四廣濟寺　平則門大街路北八六號普化佛教會　西直門大街福興隆米莊　後內松公府夾道嵩祝寺　又崇壽寺



廣州 香港 及 各省埠 匯欵
請至中原商業儲蓄銀行
匯水低廉　交收敏捷
地址　總行　天津福島街　分行　法租界華中路
電話　總行　二一五一五　分行　三一九二二



上海銀行
教育儲金分甲乙丙丁四辦法
（丁）存一次
$2,000.00
由幼稚園至大學畢業
學費均在內支付
尚富餘
$7,258.33
天津法租界八號路　（電話）三二〇四四



以顧客利益爲前提
天津浙江興業銀行
代售閩金公債券
零星整數　均可代辦　結價低廉
本行行址：法租界廿一號路勸業場對過
電話　二〇〇五一：二二二四六　二五二九：二二八四六
◆河北分理處◆　宮北街子口東　電話二二四〇五
河壩分理處　河壩河東海津道對過　電話二八一一　二〇七八六
一處結價　三處均可換取



遺失圖章聲明作廢
茲因澄霞名下租用大陸銀行一四一號保管箱一隻印鑑內有增霖合記牙章但該章不知何時遺失除向該銀行掛失外特此登報聲明無論落於華洋人之手概作無效
澄霞敬啓



北洋保商銀行
營業要目
存款放款　各種儲蓄　發行紙幣
行址　法租界中街　辦事處　街子東口



四行儲蓄會
定期儲金　分期儲金　長期儲金　活期儲金　另設保險庫　出租保管箱
本息由四銀行擔保　紅利各會員照分　利息優厚　存取便利　簡章函索寄奉
各地鹽業中南金城大陸銀行皆可代理　本會天津英租界中街
四行準備庫
本庫發行中南銀行鈔票十足準備隨時兌現並請會計師查帳每星期公告一次
庫　天津宮北大街　分會　北平匯昌大樓



大聯珠香烟
贈送金手表畫片
應得何物小売內有簽字注明
南洋兄弟烟草公司津局



啓新洋灰公司
一馬牌洋灰一
國產老牌　現貨充足
附屬出品　花磚方磚
總事務所　天津法租界海大道
電話　(三)一〇九三　(三)一七四九　(三)三四六二



高亭新片到津
隆記獨家經理
高亭第九期新片今日到津
楊小樓 落馬湖 ... 香羅帶 棋盤山 ... 船借箭 雪艷琴 ... 燒骨計 劉寶全 ... 不及備錄
新到歐美唱機式樣新穎　歡迎參觀
隆記　總行　天津法界廿六號路電話二三八五四　分行　北平王府井大街電話東局一八五九

啓者敝行現已經理德國GORICKE工廠即勾字牌自行車該車品質堅固騎用靈便久已馳名中外
惠顧者請　駕臨
善昌車行接洽可也
天津英界大沽路六十三號
德商禪臣洋行進口部啓
（電話）三〇九八三號



津記　東興樓飯莊廣告
新聘著名庖師特別減價優待主顧
本莊自遷移以來頗蒙各界諸君贊許毋任榮幸茲特由北平聘來特等庖師二位專做各種拿手菜肴味美適口爲優待惠顧諸君起見并特別減價敬請惠臨一試方知言之不虛也
地址法租界三十二號路張莊大橋電話南局一四九九號



捐助十九路軍慰勞金諸君公鑒
本報茲承十九路軍總指揮部駐滬辦事處公函內開此次敝軍在滬抗日請承貴社鼎力贊助隆情厚誼曷勝感謝現爲答謝各捐欵人及効力人盛意起見特製備紀念章一種及感謝書擬酌予贈送藉留紀念請煩查收分別轉贈貴館各同志及各捐欵人等因並附開辦法爲「凡捐欵在十元以上者則贈送紀念章及感謝書其不滿十元者祇贈送感謝書」一等語本社自應代爲辦理茲從十月十日起凡本市捐欵諸君欲得此項紀念章或感謝書者希在上午十時至下午七時將本館捐欵原收據攜至本館營業部分別領取應得之紀念品其外埠捐戶可將捐欵憑證寄交本館當爲照給此啟
天津庸報社啟

…生前或身後皆可有特而無恐欲悉詳章者請函詢英租界中街工商局參拾號慕隆洋行經理永明人壽公司
請將詳細示及俾得進行也
啓者敝人現年　歲擬投保　千元以年爲滿
姓名
住址

# 津市新聞

## 電車工潮似略有轉機 董事會昨日開會
### 租界禁通車改訂通車辦法 今日正式進行調解

本市電車電燈工潮、昨仍僵持中、昨（廿五）因意法二租界禁止通車、全市僅白牌全路通行、紅牌則僅通行於北大關至東浮橋一段、并不附掛小車、又藍牌…義租界禁止通車後、市當局與工會商定行車辦法如下、一、日租界方面只出車四輛、每線二輛、由東南城角起、至梨棧止、二、紅牌車由北大關至特二區榮市止、三、…城電車原係二十輛、現增爲四十輛、昨晨已按照上項辦法出車、昨日使有吉來津、日租界戒備較嚴、臨時禁止通車、預計今日仍可通行、

## 公司董事會議 決定接受調解

昨日下午四時公司召集董事會、各華洋董事均出席、只部慶瀾未到、新到津之阿扎氏亦出席、至下午九時方散會、至所討論事項、雖未發表、但聞對於工潮已決定接受調解、期早日解決工潮、又社會局自奉令調解電車工潮後、連日進行調解、昨李銘會同公安局科長呂律、赴電車公司晤新總辦阿扎、由該公司華務主任林子香翻譯、李等對此次工潮、勸公司接受各機關之調解、俾免工潮擴大、阿扎氏以公司董事會正在開會、一切須秉承董事會之命辦理、故未有表示、但對調解決定接受、並與李呂約定於今（廿六）日上午十一時再行接洽、

## 義務民衆教育聯席會 明日討論提案
### 昨今兩日開小組審查會 陳寶泉接見各教育局長

全省義務民衆教育聯席會議、昨日（二十五）上午九時、在工業學院禮堂、特請教育家李湘宸講演「義務教育」、全體會員均出席聽講、李對中國現況下、推行義務教育之必要性、闡揚極爲明澈、十一時散會、下午二時起、各小組分別召開審查會、因審查手續未了、預定今日（二十六）下午繼開、上午則由北平師大校長李蒸講演「民衆教育」、正式討論提案、須在明日（二十七）下午云、又教育廳長陳寶泉茲乘召開義務民衆教育聯席會議、各縣教育局長來津出席之便、特於昨日（二十五）下午五時起、分批接見各教局長、徵詢一切、計昨接見者共有青縣等局長二十餘人云、

## 市參議會 積極籌設中
### 租界選區劃定

市府近查市參議會之組織、爲一市最高之議決機關、與區坊閭鄰公所之僅實施自治事務者不同、所有市區及各租界居住華人、均可參加議員之選舉、並可被選爲參議員、當經首成自治事務監理處積極籌設、並準備組織選舉委員會、藉期專司其事、茲處方對於各租界已分別劃定、提出市政會議通過、昨市府通飭各關係方面知照、計法日租界劃入第一自治區、義租界劃入第八自治區、英租界劃入第八自治區、聞就本市現有之人口、將來應產生之參議員當在三十名左右云、

## 女青年會 西洋烹飪班
### 今日下午開班

本市女青年會極力提倡烹飪學、中國烹飪班、前已開始授課、西國烹飪班、亦定於十月二十六日（星期三）下午三時假法租界十四號路四十四號西幹事宅開班、凡有志研究西國烹飪學者、可報名參加云、

## 高等法院昨宣判
### 顧子儀案民事部份 原判決一部份變更

前津海關副稅務司顧子儀兄弟被控侵佔公欵一案、民事部份、經天津地方法院第一審判決後、顧等不服原判、曾上訴河北高等法院、迭經高院偵查審訊、日前開合議庭審訊情形、已誌十月十五日本報第一版、此案昨已宣告判決、茲將判決主文誌下、決判決命顧子儀顧子範連帶賠償津海關公署銀洋十二萬三千七百七十八元九角一分內、關於三萬七千一百三十三元六角七分之部分、應變更爲三萬三千一百三十三元六角七分、顧子儀、顧子範其他之上訴、與津海關稅務司盧立基所爲四千元之訴、及其上訴、并假執行之聲請均駁回、第二審訴訟費用關於顧子儀、顧子範部份、由顧子儀負擔十分之九、其餘及關於津海關稅務司盧立基部份、由津海關稅務司盧立基自担、

## 李書田等昨 歡宴甘乃光
### 民建兩廳長作陪

內政部次長甘乃光、自日前由京來津、前日曾親訪于主席及民廳魏廳長、魏廳長已飭該廳第一科、蒐集本省過去辦理地方自治之各種材料、日內交甘次長留閱、藉供參考、又華北水利委員會委員李書田徐世大等、於昨（二十五日）下午六時半、假法租界永安大飯店歡宴甘氏、席間並邀省民政廳長魏鑑、及建設廳長林成秀作陪、賓主暢談、極盡歡洽、

## 亞貞油墨工廠 製造各種國貨油墨
### 品質優良原料均係國產 何女士製造油墨成功

油墨一物、與國家文化、有莫大關係、蓋各種刊物之印行、非油墨莫辦也、吾國學術機關、及各印刷局所用膽寫鉛印各色油墨、非東洋劣貨、即西洋舶來品、國貨油墨、實不多見、國人偶有製造油墨者、亦每因研究不精、出品不良、不能與舶來品抗衡、終至失敗、此種漏巵、每年何只千萬、茲有何亞貞女士、曾畢業於本市女子職業學校、費數年之心血、採用純粹國產原料、研造膽寫鉛印各色油墨、均告成功、數年前在本市開設亞貞油墨工廠、製造各色膽寫鉛印油墨、品之精細、色澤之鮮艷、較舶來品有過之無不及、曾蒙前農商部准予註冊、予專賣權五年、又蒙天津市國貨展覽會獎給獎憑、賜予頭等獎章、津市社會局並頒予國貨證明書、出品曾暢銷於華北各地、爲社會人士所稱道、嗣因故暫停營業、但何女士仍潛心研究、期出品再求精良、近以國難方殷、國人正努力提倡國貨、何女士本實業救國之旨、乃又集資繼續製造各色油墨、零整發售、工廠仍名亞貞、廠址設於本市法租界老西開瑞和里十三號、出品較前益精、以志在提倡國貨、故定價極爲低廉、經購用者試驗之結果、其優點有四、㈠品質精細、㈡調和均勻、㈢墨色鮮明、㈣絕無塗抹之弊、當此國人積極運動抵貨聲中、深望各界愛國人士採用此國貨油墨也、記者昨晤何女士於亞貞工廠、據談研究製造油墨經過如上、以事關提倡國貨、故樂爲之披露於讀者之前、聊示介紹之意云爾、

## 全市文盲 卅六萬三千
### 識字運委會開會

識字運動委員會、昨日（二十五）下午三時、在教育局大禮堂、開第十二次常會、討論下列議案、㈠民十九年本會委託公安各區所與各街公所調查本市文盲、業經早已調查完竣、計男一七〇九〇〇名、女一九二二〇三名、總數爲三六三一〇三名、每千人中不識字人數比較、男佔四四一名、女佔五八七名、此種調查、已事隔年許、本會是否再予重查案、決議、上項調查只限華界、各租界內尚不在內、但調查手續、竟延至年許始行完竣、若再重查、恐影響工作進行、故決中止重行調查、㈡本會爲補助宣傳識字運動、擬添購幻燈一架、在各處講演時映演、業與天津影片公司接洽、需洋四百七十元、一個月後方能交貨、應如何之處、請公決案、決議暫緩購辦、如有用時、暫向市立師範學校借用、㈢本會自十一月一日起、發行一種識字月刊、由北洋畫報供給稿副、每月刊十五日以前、由出席委員供給、一律繳齊案、決議、通過、至九時半散會、

## 前薦舉縣長覆審
### 省府例會昨決議

昨河北省府例會、決議案如次、㈠、委員兼民政廳長魏鑑、委員嚴智怡提議、前將舊薦舉縣長、交付縣長資格審查委員會、覆加審查案、決議、通過、㈡委員兼民政廳長魏鑑提議、㈠各縣公安局長任用辦法案、決議通過、㈡擬定荐任班縣長註册規則、請公決案、決議、通過、

…期內迅即歸結以全信誼否則將來無實各戶所請法律雙方均有未便…否則不生效力此啓再該號所發出證券尚有少數未兌取者以及定做衣服等已一再登報展期…按定章拍賣茲恐遠道諸君尚未週知特再展期半月（十月十五日前）截至九月底止收據爲證…即於期內迅赴該號兌取不再展期又啓

# 三友實業社
## 應時品大減價 大減價廿一天
### 十月十五日起
勿失良機
毛衣毛褲——照碼九扣
絨衣絨褲
大小圍巾
男女毛襪
各種手套
毛絨背心
絨布絲綿
車毯毛毯
海京毛織廠各種呢絨由五扣至九扣不等售完爲止
注意◎本社二樓賤賣部每天有特別賤賣貨物請閱益世報大公報庸報輪流登載
今日大犧牲眞駝絨毛襪每雙五角（原價壹元二）二百雙買完爲止
門市部天津法租界光明社對過　電話三三三八零三

# 弘德商科職業學校 續招新生
教育部批准（原名）立案（商業）高等
（班級）補習班及一二三四年級
（考試）隨到隨考
（章程）函索即寄（姓名）隨時
附設夜學 兒招新生
法界四號路

# 鳴謝名醫歐幼薌先生
鄙人前患失血症經中西名醫診視多日不見效仍請歐先生調治完全除根不意今又患耳下生疽症先生復診服藥數劑立見大效今幸全愈特此登報以鳴謝忱
劉崑山啓

# 商用美術
畫一切廣告畫 作各種廣告燈
法租界馬家口基泰大樓
寶石美術廣告公司 電話三〇〇二一

# 介紹男女袍皆相宜的？
三尺二寬織花毛葛 每尺七毛五
八丈二長杭十兩綢 每疋三元四
祥茂綢布莊 英界海大道小白樓 電話三局三六三五

# 天津襪店
英中街三百號
經售上海足安襪廠各牌男女絲襪 新貨已到津 顏色漂亮欵式合時歡迎參觀

# ETERNA
啓者本行專售歐美名廠各種金銀手表懷表鑽石表琺瑯表等種類甚多不及盡載如蒙賜顧無任歡迎
德商 克隆洋行 天津英界中街南頭 電話三〇九八九號

# 鳴謝國醫 徐沛公先生
小兒患肺結核服中西治療無效現蒙徐先生治愈…中西名醫診治無效…徐先生…（以下鳴謝數則）

# 北甯鐵路管理局廣告
本路現爲對於客車設備力求改善起見擬於第一〇一、一〇二次客車自本月廿五日起加掛二等臥車並增進二等旅客舒適起見擬於第一〇一、一〇二次客車上各加掛二等臥車一輛發售二等床位票上鋪二元五角下鋪三元并定自本月廿五日起實行即希注意此佈
中華民國二十一年十月二十二日

# 北甯鐵路管理局公告
食秦皇島第一七四號合同租戶明順興積欠本路民國二十年季及二十一年上兩季租金共計洋三百五十二元迭經催索迄未照繳除照原合同第八條規定註銷另訂合同並將該戶繳存押租及租地所建平房三間一併估價收抵餘欵發還具領暨函該管縣政府備案外特此公告

# 北甯鐵路管理局通告 材字第二八號
凡通告事查近來津市屢次發生有人冒充本路職員及假借本路名義并其他事件向各商家詐欺取財情事函應嚴加究辦除由本路警署隨時派探偵查外爲此通告華洋各商如有發覺此項情事可即喚警拘送公安局或本路警察署依法懲辦同時即通知本局查明辦理特此通告

# 天津叫賣行
英界二十二號路四十號五號電話三三四五一號
敬啓者敝行現有新製成全套傢俱最漂亮最美觀最摩登式大臥房木器並會客廳大餐間公事房一切家用木器等等俱全價目從廉
三年用有床出售每只價十六元五角
三尺愛蘭西姆牌床及新臥褥每只價三十五元整
四尺愛蘭西姆牌床及新臥褥每只價四十二元整
最摩登式臥房木器全套價一百二十五元整
最漂亮大客廳木器全套價一百三十元整
新由外洋到大批家庭需用貨物甚多如下
新式縫紉機一架一只及兒童自行車唱機保險刹刀唱片
各界士女要定製家俱限期迅速務請光臨參觀無任歡迎

# 聚元 慈善香賓 英商大香賓 三馬誌禧
天津法界廿六號路南首購加郵
（國英）（津天）華商中西合賽每張二元十一月三十號開
英商中西合賽每張二元十一月六號開
（購速請）萬國公開賽每張二元十一月十三號開
愛國獎券每張十元十一月二號開
倫敦（小香賓）（頭馬）廿萬元
防盲獎券每張二元十二月四號開彩
棒球頭馬
青年香賓每張七角十一月九號開
愛多香賓每張三元十一月廿六號開
法界天津事務所特准
郵局取洋三七〇二

# 增元 票行
外埠函購郵費一角五
財臨旺地 大彩屢仲
本號接英國專電道賀得英國大倫敦香賓該號CAO3221馬名BLUEVISION頭二三馬候十八號由英國寄來號單再行錄佈
天津福樂麗小香賓頭馬二千元每張洋一元每星期六日開
慈善香賓頭馬二千元每張一元逢星期六開
倫敦小香賓頭馬二十萬元每張六元十一月
又門市出售第十二次美國慈善頭馬誌禧第二一一九號

# 鴻典 齒科 口腔科 醫院
專治口內奇症 鑲各種義齒 兒脫齒診察部 開診時間上午九時下午六時出診隨時 法租界綠牌電車道東亞醫院東電話三局二六七七 大夫典啟

# 呂華明堪輿專家
寓天津老站地道北頭條馬路南奇香茶園樓下
尋龍點穴 陰陽二宅 地理風水 趨吉避凶

# 馳名 普濟藥糖
白面金丹鴉片戕害人生匪淺精神事業不振形容枯槁堪憐值茲國難臨頭強身尤宜當先虔製普濟藥糖敢信異常靈驗如蒙賞試一試。定保面目還原。愿我苦海同胞。幸勿失此良緣。
中華茶園對過永慶茶▲代售處法租界天祥市場後門文利鮮果莊。批發處日租界樓對過會隆鮮果莊▲北平大柵欄西口聚順和乾果店。日租界德義
價目試驗塊一角小盒一元大盒四元二角成料十二元

# 美國 萬應藥膏
專治傷風寒鼻被蟲咬傷頭痛火傷刀傷跌傷腳痛凍傷肛門發炎及一切皮膚諸症

華北總經理 裕恩永
英租界中街南首 各大藥房均有代售

# 體育

## 全國及遠東運動會 遼寧隊擬早準備 白虹北上恐不能實現

【北平通信】前報載滬白虹田徑隊行將來平、記者爲探詢遼東隊之對抗準備起見、特於昨晨往市政府訪遼東隊領隊王南、與王氏晤談約一小時、多關於田徑賽方面消息、玆將王之談話述左、

**白虹** 白虹前雖有信來平、惟無確定負責之約會、外間傳謂將以北平及遼東隊與之對抗一說、與事實稍有不符、白虹爲滬上私人所組之隊、以重量言、自無以省市之代表隊與之作比賽之理、前晤北平市體育委員會委員崔守義、謂

**北平** 亦預備只以私人之隊、與遼東隊方面混合、與之對抗、作友誼之比賽、但仍須最近方可勉强舉行、恐日後天氣益趨寒冷、則短距離跑及跳躍運動、均不適宜、恐難實現、萬一則僅可競賽長距離、或擲重各項、

**遼東** 遼東田徑隊與北風足球隊、團結組織、經過長久之練習、準備在明年雙十節在京舉行之全國運動會、一顯身手、並擬籌款一部、於明春遠征天津濟南、現遼寧方面以前之運動員、亦已先後來平、

**個人** 在本屆華北運動會、獲得中距離冠軍之察哈爾代表姜雲龍、已於日前來平、將繼續努力在平練習、遼寧五項老將梁德彰、亦擬長久居平、劉長春在汴、上海某君電約其赴滬作事、惟上海方面之環境惡劣、劉決不前往、將在市政府供職爲視察員、俾得保持其業餘資格、傅寶瑞如在平能有職務、亦將離并返平、

**準備** 各路選手、既在平聚集、最近將有田徑隊之組織、因下屆遠東運動會、定後年在馬尼剌舉行、須及早準備、中華田徑隊、上海已有組織、擬聯合平遼兩隊選手、每日練習、不得間斷、以備雪上屆大會僅獲一分之恥、惟入隊後、不得從事他種運動、如足球溜冰、均有礙賽跑之速率與發展、

**地點** 若大之北平市內、竟無適當之田徑場、既欲準備遠東、練習不綴、場址問題、極爲重要、我國成績之不進步、均以缺乏練習、亦爲環境中無練習地點、承周市長擬將消防場外圈、桨修跑道跳坑、好在對足球場並無妨礙、此場址即爲將來中華隊之練習地點也、

## 港南華赴粵 因職務關係未便赴滬 廣州將有三四塲比賽

【十三日廣州訊】香港南華體育會、日前接上海東北義勇軍後援會電報、請該會足球隊赴滬表演、爲義勇軍籌款、以資接濟、惟港南華會接電後、因球員職務關係、未便抽身遠行、但體於東北之淪陷、接濟義軍亦急不容緩之舉、且體育之目的在救國、因此義不容辭、決定於短期內來省比賽籌款、在省將作三塲或四塲之大比賽、最後或再增多一塲、對廣州聯隊、屆時該會主席陸靄雲將亦偕行云、

## 江大球類賽 中大推出網球代表

【南京二十五日專電】中大課外運動部舉行網球比賽、二十五日結束、計選出趙君直等三人爲參加江大等球類比賽選手、

## 中校運動會 加添女子組 不收報名費

本市體育促進會、第五屆運動大會、定於本月廿九、三十兩日假公共體育場舉行、業於前日披露、昨經該會常委議決、自本屆運動會起、加添女子組一組、不分組別、爲提倡女子體育起見、不收報名費、以資提倡云、

㈠報名地點 法租界西號路私立商學校郭陰軒、河北工業學院宋銳庭均可、

㈡報名日期 即日起、至本月廿七日止、

㈢開會日期 十月廿九號、三十號、每日上午八點半、

㈣與賽資格 分初中高三級、初級、舊制中學四年、及高中一年、中級、大學預科、及高中二、三年級、高級、大學本科、及專門本科、低級學生、可加入高級、但高級學生、不得降級、報名學生亦不得兼報兩級、違者取消其個人比賽資格、及其所有成績、並以正式學生爲限、如傍聽生、借讀生、及其他非正式學生之證明者、均不得加入、違者取消其全校所有成績、

㈤報名費用 每隊報名費六元、加入兩級者九元、三級者十二元、與報名單一同交納、否則不能與賽、

㈥比賽規則 各項比賽規則

## 乒乓戰紀 青萍隊戰勝西人聯合隊

青萍乒乓球隊經友人之介紹、於月之廿三日與西人聯合隊戰於英租界（Wee golf）小高爾夫球塲、查該隊皆係體育健將、故其實力極爲驚人、按青萍隊爲津市先進之一、歷獲天津冠軍、亦不示弱、故兩强角逐、甚爲精彩、尤以網球名手小龍乾對陳鴻保對戰之一幕、尤爲驚人、經陳君之力爭、卒以二比一獲勝、誠非易易、雙方經三句鐘之酣戰、青萍竟以五比〇擊退西人隊、能爲華人一爭光彩、視青萍隊之隊員皆短小精悍、團結有方、如該隊好自爲之、不難執乒乓界之牛耳、玆將雙方成績列下、

青萍隊 成績 西人聯合隊

李學榮 六比二 六比〇 漢斯派克（德） 總結果 二比零 李勝

李學孔 六比二 六比〇 喬克蘭達（英） 總結果 二比〇 李勝

王寅 六比一 六比四 喬治大衛（英） 總結果 二比〇 王勝

陳鴻保 六比四 二比六 十三比十一 小龍乾（英） 總結果 二比一 陳勝

李學謙 六比〇 六比〇 派克（德） 總結果 二比〇 李勝

裁判員 杜光耀

此成績係經雙方之同意、採用網球規則所賽之結果、

## 遼寧隊返平 此後當益努力 不勝今昔之感

遼寧隊自平來函云、主編先生台鑒、敬啟者、敝隊日前赴汴參加第十六屆華北運動大會、諸荷關拂指導、私衷銘感、非言可宜、敝隊於該會閉幕後、即行整隊北歸、昨已安抵此間、嗣後關於各項運動、自當益爲努力、以揚我民族精神、並望教言時賜、俾有遵循、是所至幸、專肅佈謝、順頌台綏、參加華北運動會遼寧隊啟

## 市小運動會 昨日發獎

天津市立第九、第十一、第十六、第十八、第十九五校聯合小學運動會、於日前舉行、昨（廿五日）下午三時假市立第十九小學校禮堂開發獎會、各校參加學生屆時均蒞會候領獎品、市教育局特派高之伊爲代表出席訓話、並由市第十八小學校長韓賓甫發獎、繼各校領獎學生及發獎人員合攝一影、至五時許始行散會、

## 世界高躍水冠軍 史密斯抵滬情形 一行三人由日來此

【上海廿日通信】出席本屆世界運動會獲得高躍水冠軍之史密斯及驅名洛杉磯之沈姆加氏、偕教練山碼利等、自此次世界運動會閉幕後、即由日本邀往表演、藉有取法、一行三人、業於本星期二（十七日）由日抵滬、略作數日之勾留、即行返美、

**表演躍水** 本埠西人青年會、爲饜滬人眼福、欣賞精華絕倫之跳水技術起見、特請二人於廿一日晚、在西人青年會游泳池作三十分鐘之表演、是晚並有美海軍對麥令斯之對抗、門劵二元一元兩種、即日在該會發售、查滬上有高跳水世界名手滬埠獻技、此爲破題兒第一遭、惜本埠未有合用之高跳水設備、略可應用之虹口露天游泳池、現又值關閉、致使兩名手未能盡量獻其好身手、是爲美中之不足、

**指導學生** 又史密斯及沈姆加二人、爲各學校學生示範起見、允許作特別表演、西人青年會體育指導托平、已將是項表演、排在本星期六下午十一時、屆時歡迎各校學生踴躍參加、此爲空前未有之好機會、得以觀世界名手獻技、幸勿交臂失之、

**兩人履歷** 二人中以史密斯技術爲佳、彼爲美國人、曾得本居歐林匹克高跳水冠軍、及前居之板跳第二、及第四、史氏在美國曾得無數之錦標榮銜、此次過日、在全日本水上競技會中、獲板跳冠軍、沈姆加原籍埃及、僑居美洲多年、爲洛杉磯恩佩細多會員、一九二八年、曾代表其祖國參加歐林匹克運動會、獲高跳水第二、板跳第三、此次在日表演頗出色、亦得高跳水冠軍云、

## 今日球聲

公開壘球賽 青白—師隊 三時半 南開小學 裁判員 杜隆元 楊鈞

## 體育界郵筒

青白女子壘球隊員鑒 今午壘球最後一戰、務希於下午三時半在球塲齊集準備爲荷、領隊嚴仁顯啟

雲龍籃球隊鑒 敝人前將霞飛背心一件遺忘更衣室內、不知見否、請示知爲盼、蒞壽熹啟

新聞記者籃球隊鑒 欲與貴隊練習、地點日期時間請貴隊自擇、廣友籃球隊啟

義務少年、愛特少年諸籃球隊鑒 願與貴隊練習、日期義務星期四下午四時半、愛特星期六下午四時、地址均敝塲、假南市慶雲西憲友球塲、如何示知本欄爲盼、勇幹籃球隊啟

霞飛、老龍頭乙、伯達、公餘、銀箭、飛雷、市立廿七諸籃球隊鑒 昨蒙幫忙、特此致謝、鄰友籃球隊啟

黑白籃球會鑒 承約參加捐助東北義勇軍募款比賽表演、敝隊實深欣佩、願遵從一切、共襄盛舉、昨日敝隊皆以上課未克參加討論會、歉甚、此覆、尚望貴會多加見教是幸、崑崙籃球隊啟

老龍頭乙籃球隊鑒 本隊因近日比賽甚多、不克與貴隊練習、抱歉之至、東光籃球隊啟

新華、日新、隄友、柏風、青年班、南光、劍劍、香賓、一中、扶輪、震中、河北諸籃球隊鑒 欲與貴隊練習、如蒙見諾、希早示時日及塲址、或電知四〇五三三找王會印接洽、崑崙籃球隊啟

凌雲籃球隊鑒 欲與貴隊練習、日期廿九日下午三時半、在雲龍球塲恭候、如何速覆、勇幹籃球隊啟

東光隊鑒 準於星期日（卅日）上午十時在敝塲（南市大舞臺東）恭候、早臨爲盼、伯達體育會啟

志明隊鑒 準於星期日上午九時假鼓樓南私立二小學候教、如何乞示知、或電知私立二江伯實君可也、教職籃球隊啟

老龍頭籃球隊鑒 擬約貴隊練習、星期日四時在永年公司球塲、如何望覆、三友籃球隊啟

河北光明排球隊鑒 願請貴隊指導、地點匯文中學、時間三時半、日期星期四（廿七日）、或由貴隊指定均可、匯捷排球隊啟

飛雷籃球隊鑒 星期四已有他約、星期三（今日）練習、如何電知可也、憲友籃球隊啟

槐隊鑒 欲與貴隊練習、地點敝塲（匯文中學球塲）、日期星期四下午四時、如何請示本欄、匯文一九三七隊啟

同友、三星、義友諸籃球隊鑒 欲與貴隊練習、地點（見前）日期時間皆由貴隊自擇、如何請示知本欄、匯文一九三七隊啟

任瑜、霍連元、辛鼎秋、孫毓臣諸君鑒 昨蒙幫忙、多謝、鄰友體育會啟

義務童子隊鑒 欲與貴隊練習、日期星期日下午四時、如何速覆、地址敝塲、憲友籃球隊啟

一九三七隊鑒 準於星期六日（廿九日）下午三時在敝塲（南市大舞臺東）恭候、早臨爲盼、伯達體育會啟

寒光少年隊鑒 擬與貴隊練習、日期星期日上午九時、如何速覆、地址敝塲（南市慶雲西憲友球塲）、勇幹籃球隊啟

教聯、銀箭、東亞、憲友諸籃球隊鑒 願與貴隊練習、日期由貴隊自擇、惟須於本星期五以後、地址敝塲（河東小王莊老天和里旁）、如何祈示覆爲盼、東光籃球隊啟

## 體育界小消息

△塘沽永久籃球隊自由津觀摩凱旋後、每日各隊員更加努力練習、該隊隊長李樹林個人技術之進步、大有一日千里之勢、聞永久第三隊隊長李玉軒、擬於本月終將行返里結婚云、（民）

△每年萬國足球會羅盟比賽、中華隊以臨時參加、組織難盡完善、隊員聯絡欠佳、致不幸常負於他國、本季津市體育界聞人、或體協會以應提早準備、將中華隊正式加入萬國足球比賽會、藉此可得充分之練習、俾不致臨時抱佛脚也、（雷）

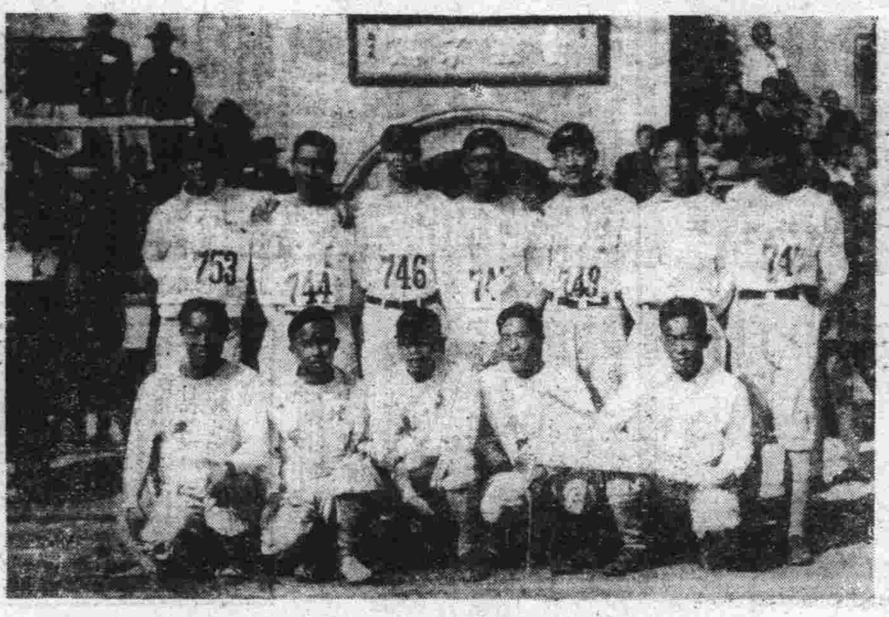

華北運動會棒球亞軍之北平隊

勒吐精代乳粉

如何輔助小兒發育

以勒吐精代乳粉哺育嬰孩最易消化其中所含極可貴之生活素及其他滋養原質皆為生長必需之物是以食之可使骨幹强韌牙齒堅固肌肉活動神經安靜心神愉快身體强壯此粉係用純脂鮮牛乳與精美乳酪及天然乳糖和勻以特別方法製成乳汁再以烘乾之手續製煉始成故其中所含各種要素與母乳絲毫無異

樣品劵

奉上郵票二十分請寄勒吐精代乳粉一樣罐並育嬰指南一冊以資與小兒試用此致

天津郵政信箱第八號 英瑞煉乳公司

姓名

住址

天津中國實業銀行

本行辦理 各種存欵 放欵 押匯 貼現 電匯 票匯 收交敏捷 匯水克己 利息優厚 手續簡便

發行紙幣 經政府特准準備十足隨時兌現

儲蓄部 印有詳章函索即寄

保管部 備有德國保管箱收費極廉如荷 惠顧無任歡迎

行址 英租界領事道 電話 經理室三二三四四 營業室三〇四九七 分機三三〇一九七九 四六九

天津中國農工銀行

行址 法租界中街五十五號

電話 三一一六 三二八九一 三三七八五

各種放欵 利息輕微

貼現信託 手續簡便

各種存欵 息金優厚

押匯匯兌 收交敏捷

發行部 大洋劵 輔幣劵 隨時兌現

儲蓄部 定期活期存欵 利息極優

各分支行行址 北平 上海 南京 唐山 杭州 漢口 長沙 定海

天津新華信託儲蓄銀行啟事

逕啟者敝行前以增加人壽儲金戶利益起見舉辦消費優待承本市各大商店暨醫院參加其夥敝行實深感幸近復承下列字號惠加入尤爲感戢用特登報鳴謝其追加字號並照所發台作本式樣印成單頁即盼人壽儲金戶凡在優待劵號數〇〇以前者隨時來行索取爲荷此啟

天風報社 中國旅行社 中天電機廠 六味齋 東海食堂 神功藥房 小食堂 永安明記飯莊 百歲公司 怡大印字館 廣榮昌號 寶文齋南紙局 張伯麟大夫 董曉初大夫 體育週報社 國花薔莱公司

遺精中風之救星

余素體虛弱又思慮過度發現心跳頭暈手廠如中風之象危險萬狀經法界二十六號路新新電影院旁精華眼鏡公司內張潤市大夫診治服秘方一月其病霍然全愈舍親實成榮患遺精有年百病叢生近忽變滑精不能下睡臥則必滑遍醫無效命在旦夕余介往張大夫處診治服秘方二月果亦全愈今日見强健眞遺精中風之救星也門診一元二角感謝人大夥老西老店穆伯琢 實成榮全叩

王清泉聲明遺失股票作廢啓事

鄙人所有直隸華商賽馬會普通第一五八號第一五九號股票兩紙不知何時遺失除照章已向該會掛失並請求發給新股票外舊股票不論落於中外人手一概作廢特此登報聲明

辰州符

事設堪借書夫婦不和住宅不安辰州符治病當日見效門診一元二角出診五元四角時間上午十點至下午六點過時不候

專治男女內外疑難大症瘋癆臌膈邪氣名腫毒肝胃氣痛喘咳吐血乾血癆腹中結塊久病不生育小兒百病夢遺滑精夜不安眠神經錯亂癡癲等症能用鷄犬代替移花接木之法並用奇門六甲壇推算生死病源能斷吉凶禍福疑難大症

寓英租界十一號路即達文波路積善里三號

大通毛織公司 經售 精美毛線 緊要啓事

敝公司去年所經售之毛線品質及拉力均不甚十分滿意甚爲抱歉但現下所經售之唯一國產「抵羊牌」毛線品質高價值廉柔輭精美富有拉力顏色鮮亮較諸已往者實有霄壤之分如蒙賜顧保能滿意特此聲明諸希亮詧爲荷

天津大通毛織公司謹啓

法租界二十六號路 電話三一一五一九號

秋季飲品 桂花薰紅茶已到

口力溫柔 味道甜香 健脾消食 和味煖腸

元興茶莊 發行 總店天津北門外 支店天津法租界

正興德茶莊

茶是幽雅之品 賞菊啜茗 菊是隱逸之花 快樂無涯 綠竹茶 真堪誇



六〇六 新 [illegible] 毒

免受一針之苦 梅毒立能消除

此丸係美國醫學博士所發明、爲避免皮肉苦痛及危險而製、功能勝過打針、實是梅毒天然療治之聖藥、無論男女新久五淋白濁、花 [illegible]

代 [illegible]

總經理 法界明記稻香村 森記稻香村 生春陽 北洋廣告公司 日界生春陽 福記稻香 法租界三十一 [illegible]

消滅三十年咳嗽一旦全愈

咳嗽藥片 實能根本治嗽 即向梨棧大街北洋廣告公司購買二瓶甫服一瓶咳止痰化迄今數月未見復發 澳植患咳卅年每至冬令不能安眠痛苦備嘗服咳藥不下數十種或有治之一時或有完全不效後由友人介紹 [illegible]

天津物華樓金店廣告

# 經濟新聞

金融

## 標金漲十一兩六

大條回升美銀仍定

津申外匯英鬆美俏

### 海外銀市

【倫敦二十四日電】大條銀近期長三一二五、計十八便士正、遠期長二五、計十八便士〇六二五、脚地投機家購進、收盤後、美國照市價高〇六二五買進、市況因英鎊跌落而堅、

【紐約銀電】現貨標立不動、仍計美金二角七分二五、市況趨呆、

【孟買銀電】現貨計五十六羅比十二安那、十一月份爲五十六羅比十四安那、十二月份計五十七羅比四安那、市況平穩、

### 海外匯市

論敦匯市、英美介率激落七分又一二五、計美金三元三角二分三七五、英日介率亦落一八七五、計英金一先令四便士三一二五、市況萎弱、紐約匯市、美英介率暴落六分又八七五、計美金三元三角二分六二五、美日介率狂跌五六二五、計美金二十二元五六二五、市況趨軟、神戸匯市、日英介率縮〇六二五、計英金一先令四便士一八七五、日美介率猛落六二五、計美金二十二元三七五、市況趨萎、

### 滬市外匯

昨日匯市、仍呈英鬆美俏、兼以倫敦匯市狂落不少、故一般投機家、沒不拋英匯而進美匯標金、全日市況異常活躍、晨開英匯一先令九便士五六二五、美匯三十元〇六二五、日匯七十五兩、標金開爲七百四十兩五錢、市況不定、旋因套頭急進標金美匯、九點二十分、標金計七百四十五兩五錢、英匯售一先令九便士六八七五、美匯三十元、日匯七十四兩七五、霎時竟漲至七百四十八兩、美匯縮售二十九元八七五、英日兩匯如前、市況緊俏、十時左右、銀行尚肯供給、金市漸穩、勢趨盤旋、十點計七百四十七兩五錢、十點二十五分、爲七百四十七兩、英匯益頽、改售一先令九便士七五、美匯三十元、日匯七十四兩五錢、市況鬆平、移時買風又起、金市轉昂、十一點、標金竟達至七百五十一兩、美匯縮售二十九元八七五、日匯七十四兩七五、市況又緊、十一點半、曾徵落五錢、爲七百四十九兩五錢、至午市收盤復升爲七百五十兩五錢、日匯七十五兩、英美兩匯穩立、市況堅昂、午後市況尤盛、開盤標金計七百五十二兩六錢、旋即落至七百五十兩八錢、日匯售七十五兩二五、市況益俏、此後金市忽漲忽落、二點二十分、又升爲七百五十一兩七錢、英售縮售一先令九便士六八七五、美日兩匯如前、二點五十分、爲七百五十兩五錢、日匯七十五兩、市況更堅、至三時許、買風仍勁、三點標金爲七百五十一兩、三點半、爲七百五十一兩二錢、外匯穩定、四時標金爲七百五十一兩八錢、市況平硬、

### 本市外匯

英美匯市、前市即緊、後市更俏、銀行對做仍不暢旺、一月份美匯曾做三十二元一二五、十二月份計做一先令十一便士、午後市況益緊、十月份美匯三十二元可銷、但無成交、茲將匯市經過行市錄下、九點半、英匯一先令十一便士、美匯三十二元、日匯七十兩四錢、九點四十分、英匯一先令十一便士〇六二五、美匯三十二元〇六二五、日匯七十兩二錢、十點、美匯三十一元九三七五、十點十五分、美匯三十一元八七五、十一點、英匯一先令十一便士一二五、美匯三十一元九三七五、日匯七十兩、十一點半、美匯三十一元八一二五、日匯七十兩四錢、午後二時半、英匯一先令十一便士〇六二五、美匯三十一元八一二五、日匯七十兩七錢、三點、日匯七十兩四錢、三點半、英匯七十兩七錢、匯豐掛牌、近期英匯一先令十便士八七五、美匯三十一元六二五、日匯七十二兩半、關金一百二十六兩八七五、四月期出口信匯進價、英匯一先令十一便士四三七五、美匯三十二元三一二五、日匯六十七兩五錢（三十天期）、下午掛牌不動云、

## 本市洋厘平定

津申電匯仍俏

### 洋厘

昨日洋厘跌風漸息、曲折亦少、晨自六六七二五開盤後、價曾一度跌至六六六七五、幸入後西商銀行奮進、價隨挺秀、高峰曾至六六七六二五、結果收盤爲六六七三七五、交易不寂、公會成交三十七萬五千元、晤市則銷萬元、茲將全日市價經過詳情紀下、

昨晨九時五十分、厘開爲六六七二五、賣者天源、泰豐恒、買者永恒、益興珍、交易尚可、次市續爲六六七一二五、永濟拋出、德源提進、至十時後、價續由六六七落至六六六八七五、和豐、泰豐恒、泰和賣出、裕源、天瑞永濟買進、嗣後市氣現疲、價即落至六六六七五、永謙、德源、宏康、元泰、肇華、永恒、益興珍吐出、永濟、裕源、中興、寶生、泰豐恒、敦昌、義勝吸進、至十時五十分後、價續盤旋於六六六八七五及七厘之間、售戶如天源、益興珍、泰豐恒、肇華、頤和、晉豐、和豐及寶生等、購戶如敦昌、德源、永恒、同裕厚、中興、天瑞、義勝等、至十二時二十分、西商銀行買進、價遂由六六七一二五、升至七二五、續至六六七三七五、永謙、和豐、餘大亨、益興珍、聚豐永、拋出、蚨榮、永濟、中興、利和提進、此後價曾一度落至六六七一二五、但未久復由六六七二五、升爲七三七五、七厘五、續至六六七七六二五、洽源、寶生、中和、肇華、永源、天源、義生賣出、利和、德源、蚨榮、萬華、裕源、義成裕買近、至二時四十分後、價又經繞六六七六二五及七厘五之關、同裕厚、永濟、天瑞、泰豐恒、肇華吐出、永盛、聚豐永、蚨榮、和濟、德源吸進、延至四時、即按六六七三七五收盤云、賣者永恒、買者蚨榮、

四時晤市開爲六六七五、賣者永信、買者源記、此後買賣均寥、隨即結束云、

### 申匯

昨日申匯市價按漲五錢開出、計一千零六十四兩五錢、賣元者爲中國、金城、烟台幫、廣幫、河南幫及湖幫等、買元者爲上海、中南、裕津、大米莊、洋布莊及五金行等、成交二十餘萬、

### 海關金單位

一百二十八兩

海關佈告、二十六日海關金單位、每百個合行平銀一百二十八兩正、

下月份三十五元四
△二十捲菸本月份三十三元八　下月份三十三元一
△二十關稅本月份三十三元六　下月份三十二元九
△二十統稅本月份三十四元九　下月份三十四元二
△二十鹽稅本月份三十六元一　下月份三十五元二
△六厘本月份未開

### 本埠足金大漲

昨日本市足金行市、每行平一兩、合洋一百〇四元、繼開一百〇五元七角、漲二元二角、

### 上海洋厘續落

【上海二十五日電】申厘晨開爲七錢零五厘八七五、拆息四分、午後厘開爲七錢零五厘、拆息不動、洋厘每萬較前續落十六兩二錢五分、拆息小一分云、

公債

### 上海公債返疲

【上海二十五日電】滬市各種債券行市如下、下午第二市收盤

△一八關短本月份二十七元八　下月份二十七元一
△一八編遣本月份二十七元六　下月份二十六元八
△一八裁兵本月份四十六元七　下月份四十五元二
△一九關短本月份三十八元二　下月份三十七元
△一九善後本月份三十六元一

棉紗

### 上海棉花堅平

【上海二十五日電】

| | 前場開盤 | 後場收盤 |
|---|---|---|
| 十月 | 三〇、三〇 | 三〇、〇五 |
| 十一月 | 三〇、八五 | 三一、〇五 |
| 十二月 | 三一、一〇 | 三一、二〇 |
| 一月 | 三一、二五 | 三一、三五 |
| 二月 | 三一、五〇 | 三一、五五 |
| 三月 | 三一、六〇 | 三一、七〇 |

### 上海期紗趨俏

【上海二十五日電】

| | 前場開盤 | 後場收盤 |
|---|---|---|
| 十月 | 一四二、七 | 一四三、〇 |
| 十一月 | 一四三、六 | 一四四、三 |
| 十二月 | 一四四、三 | 一四五、一 |
| 一月 | 一四四、九 | 一四五、七 |
| 二月 | 一四五、七 | 一四六、六 |
| 三月 | 一四六、〇 | 一四六、八 |

### 西河花趨落

昨日市況、雖仍大批走銷、但以匯市無力、趨向下垂、勢頗參差、裕元紗廠買同和六十四包、開價廿三兩、裕記行買隆源六十六包、恒聚二百包、開價廿三兩七錢、源聚八十九包、開價廿三兩六錢、義興永六十二包、開價廿三兩五錢五分、洋商買福成一百包、開價二十三兩八錢、晉記一百包、同源一百七十六包、大通一百〇九包、恒聚三百九十包、源聚五百四十四包、開價廿三兩六錢、福成一百包、開價廿三兩五錢、恒聚一百一十包、開價廿三兩三錢、同源（次貨）九十包、開價廿三兩三錢、

### 麵粉市平定

昨日本市河壩麵粉平定、銷申洋粉四萬七千包、北粉九千包、申粉綠兵船二元八角七、綠炮車二元七角九、綠丹鳳二元八角一、綠寶馬二元七角四、綠玫瑰二元七角六、綠麥根二元七、綠人中二元五角四、綠紅孩二元八、綠五福二元五角四、藍丹鳳二元二、南京粉綠月兎二元三角五、綠三星二元五角五、美粉金魚二元九角六、月兎二元七角八、洋樓二元七角九、三鮮二元七角九、孔雀二元八角一、人馬二元八角一、三角二元七角九、

### 棉紗市平淡

昨日本市棉紗交易尚屬快勢、氣仍平旋、崔黃口幫買十支十十紗一百一十八兩、香河幫買金六支八仙紗一百二十三兩、皇莊幫買十支藍鳳紗一百一十八兩五錢、十支松鶴紗一百一十七兩、

### 雜糧市況

昨日本市河壩雜糧市況、僅成交黑紅亮帶皮八百包、價四元七、


四面鐘 老九彰 今天起 開店拍賣 有祇今天了 務請各界勿失機會

純絲素綺霞緞 特賤 五毛五

法界 花旗呢絨商店

天津萬國儲蓄會啟 入會詳章 函索即寄

法租界梨棧大馬路 電話二局三三五〇

利豐

綢緞 呢絨 顧繡 葛綢 國貨 布疋

新到兩種特減貨

三閃雁翎綢每尺減七角 限售五十疋

雙絲錦地綢每尺減八角 限售五十疋

限賣兩天 勿失此良機

只售兩天 賣完爲止 外埠不寄 明日更換

總店日租界 支店法租界

大綸

綢緞 皮貨 呢絨 布疋

十六週紀念 大減價 贈彩

買貨一元送彩票一張

雙頭彩 彩額三千元 大犧牲

第一期 國歷十月十六日起

拿凡米同

止痛—偏正頭痛·牙痛·腰背痠痛·各神經痛·

退熱—傷寒·流行性感冒·各項發熱·

每日三片 三次分服 滚少許温水服下

總經理 上海 漢口 天津 立興洋行

NOVAMIDON

電話3.2310

壽德記時服莊

新到印度綢緞 各色絲絨

專做摩登大衣斗蓬

地址法租界廿五号路

采成湘繡公司的刺繡最爲精美價廉並適合於婚·壽·開幕·紀念等送禮之用諸君惠顧定能滿意

地址 法租界天祥市場北門便對過 電話二局三三八〇

現有無恥之徒專門仿冒本堂之藥購者注意變方是幸

久春堂 麝香化血丹 神奇效驗各省馳名 專治婦女經閉不通三五個月不見氣不聚血塊肚大成形面黃肌瘦嘔吐惡心鬼邪胎病胎死腹內下婦女一切雜疾于血等症此丹只用一付立下重者三付百病化爲血水保險元氣不傷△破血化胎孕婦忌服每付二元加料四元不服藥者另有外貼乾坤化癥膏一貼能將腹中一切癥結病塊無形消滅小貼三元中五元大貼十元

保險停孕丹 婦人最危險莫過於臨產難血暈血迷或因產育過多身虛體弱每受孕即感多病實與婦女生命大有關保防此危險此丹每一盒停孕二年不受胎病之苦小盒三元大盒五元

沈少山 淋病一盒藥 敢稱神治淋藥

有人證明此藥無效一准包退原錢專治新久白濁下淋精糊馬口尿管痛癢淋後偏墜腎虛老濁經年不斷用過千方百藥不好洗療注射無效此丸祗用一盒立止奇方奇藥與衆不同男婦淋濁完全包愈小盒二元大盒四元代售處東馬路天瑞堂天順北大關福興公梨棧生春陽均代售

久春堂 開設日租界新旅社北橋立街東首路南 法租界天祥市場後門廿五號路北頭路西 濟南分號在西門內函購加郵二角直接日租界總號立寄

服新六〇六淋濁丸

發明現代最新 滅毒殺菌良藥

梅毒傳染等患無不藥到病除且服愈後永保除根曾經治愈數十萬人靈驗無比輕者一瓶全愈重者二三瓶准能除根

售處

新西藥公司 唐山中德藥房 山西太原各藥房 均有出售 外埠函購寄費加一

咳嗽

日租界 分銷處

# 另外一頁

## 介紹第三階段
# 犯人受刑素描
### 應廢除拷打制度

第三階段是嚴刑拷打的別名，在美洲最爲通行，本文即對之作一點描寫和討論。譯者——我想本文作者也和我一致，聲明此文並不是想開罪於我們的美洲朋友。第一因爲所述爲美洲自身所不諱言的事實，其次則我們深知美國胡佛總統及開明人士方在致力於此種罪惡的消滅。第三，中國此種制度的酷虐，至今也未見消滅。我們只希望這種可怕的制度不久會在世界各地同時消滅下去。——譯者識。

### 一，第三階段施行情景

「你聽，並不是我要和你動粗。你只要稍稍快點兒道來，你應該知道你非說話不行呀。」

這說話的人是一個副偵探長，嘴角上老是刁着一枝未燃着的雪茄，候視着坐在他對面的一個俛伏着的人。

這地點是在美國中西部一個大城市的警察署的一個後房裏。在這房的四周，有四五個人，或是懶懶地倚牆站着，或者是箕踞在椅上；都是剛纔緝捕這個囚犯的偵探隊員。這個囚犯是十分鐘以前他們用囚車裝來的，在路途上拷打了的痕跡，現在還是歷歷可見。

「我不知道，老爺們，」他念念地說。「我不知道，我不知道這樁瘋的事，真正我不知道。設若我做了，我當然直言不諱。我不在那裏……我……」

他的聲音漸小以至於無。他的眼光中露出恐慌的神色。

副偵探長咬着牙。

「好吧，」他說，似乎開玩笑的樣子。「設若你要我們動粗，我們只好這麼辦了。伙計們，請他吃生活罷！」

那些人慢慢地站起來。一個人走到門邊，掏出鑰匙把門鎖起來。又一個把窗戶都關閉了。於是一個粗大的偵緝頭目——渾身上長着水牛也似的肌肉——站在地上總有六尺多高——輕輕滿腰抓住囚犯所坐的椅子，輕輕地抬到離地四五尺以上，忽然以極熟練的姿勢，連人帶椅，向牆上摔去。

砧嗙一聲，椅子摔得粉碎。坐在椅子上的人呢，則兩隻手抱着頭從地板上慢慢地爬起，一股血打臉上直流下來，碰碰跌跌地站立不定。

「喲……來罷，」副偵探長說，仍然帶着嘻笑。「傾筐倒篋的說罷。你總知道一點，吐出來罷。」

這個犯人倚牆站着。設若他洩漏了秘密呢，則他同幫的人絕不饒他。在二十四小時之內他們必定把他置之死地。設若他閉口不言呢，他知道現在審問他的人絕不會饒他。

他想了一想。

「我不知道，」他緊咬着牙關說，「我不知道……」

他們又拿一把椅子來，把他放在裏面——四個偵探走進前來。有一個偵探取出一條橡皮管子，約略有巨繩粗細。又一個偵探站在椅子背後，雙手放在犯人的下巴底下，把他的頭扳到後面來。

「好罷……最後一次了……你說不說呀？」那位副官說。

並沒有回答。

這位警官把橡皮管子高高地舉到他的頭部以上，那位站在椅子後面的偵探用盡氣力把犯人的頭向後扳着，喉部的肌肉都繃緊了，於是副官運用全身的力量，把橡皮管子打下來，橫打在犯人的咽頭上。這時並沒慘厲的喊聲——因爲血打喉際及口中湧出，要喊也不成。惟有犯人口邪翕張，呈一種可怕的景象而已。

一個鐘頭以後，那犯人的殘廢支離的身體已經躺在地窖的地板上，而那位副官，口裏依然刁着那支雪茄，方在看犯人『供認不諱』的紀錄呢。（丙辰譯）

## 銀幕新話

◎聯華公司最近出品「南海美人」，是但杜宇導演的影片。取景是非常美麗的。鏡頭轉變的活潑，與地位的適宜，在國產影片中，要算是佼佼者。表演以殷明珠爲自然。薛伶仙也很好，不過因爲導演的關係，並沒有把她的特長完全表現出來。談到劇本，實在不敢恭維，因爲編輯先生是從他的烟斗中虛構出來的。全片僅有片段的可愛的美麗處，整個的故事太拙笨了。有人說但杜宇祇能做佈景攝景師，而不適宜做導演，這句話說得很對。

◎李麗吉舒和多露吉舒姊妹都脫離了影界，在舞臺上演「瑪大叔」「紐約街頭」，很能號召一時。

◎小飛來伯因爲在舞臺上的表演，纔得到了這樣的一位太太——菊痕克蘿馥，因此使他對於舞臺劇更覺得有興趣。現在他在路斯安幾爾那地方的舞臺上時常演戲，不過現在他還沒有正式的脫離影界。

◎費蕾爲了要使她丈夫歡心，所以她將要到舞台上去。她的丈夫，是舞台上的聞人。他將要費蕾演「Nikki」。預料不久她也會離開好萊塢。

◎羅吉士自從離開色格菲歌舞團以後，他帶了自己組織的音樂隊，在路斯威特大飯店獻技，最近有個消息說他又要回到紐約，重入色格菲歌舞團。但是並不確實。據他自己說：不久他要領了樂隊到無線電台上去。

## 書報評介

### 郭沫若的「創造十年」（下）
激厲

「我讀了他那篇『一瞥』，」他說，「才決心要來作這部十年」。的確在「二十年」的書中，我相信郭沫若也沒有把「一瞥」忘去，看他在文字時時引用所謂「流氓痞棍」（譯文中有「豈不就是才子加托羅斯基式乎？」註：托羅斯基Torotski譯成中文是流氓痞棍。）之類話。

本書中，一共寫了十三章，到和泰東書局脫離，「創造週報」停刊時爲止。我推算一下，覺得還要差兩年的光景才到「創造社一九二九年二月七日遭了封鎖」的時期。其實這一點郭沫若何嘗不曉得，「本書只寫完了創造社的前期，因此和十年的名目便稍稍有點不符」的話，是他在「校後」寫的。

老實說，創造社的後期並不少遜於前期，主要的變革是後期加添了不少的新人物，不過大半前期的人物在後期是比較不顯着了，因爲那個時期正是蔣光赤們高呼「革命文學」的時期。

在「革命文學」口號之下，從日本回到創造社的馮乃超，李初梨，以葉靈鳳，潘漢年……等都是在這一個混亂時期，換了戰袍出現了，於是「創造月刊」的態度更換了。和他們對壘的主將是魯迅。

更顯然的是張資平，郁達夫等都已不能算是創造社之一員了，除了郭沫若是用了筆名在革命文學大聯中聯合作戰外，許多的前期人物是不存在了。所以，我們從「史料」上看來，創造社的後期實在是很火熾的。這後期，我們是十二分企望着「個中人」確能「在短期中，把它記錄出來的。」因爲他的內包實比前期重要。

作者的態度，仍然是保持着「批判和分析」，這種地方處處都可以看出來，譬如他批判胡適便用了十一頁之多（二百二十二頁至二百三十三頁）此外如指出日本資本主義的發展和恐慌，（二百○八頁）以及對於「行幫意識」文人的分析……等等地方，都是有比較進步的理論的觀點的。不必抄錄了。

三、

我覺得，這本書，最大的成績也不過是一種「史料」，在一種比較熟練的有組織的筆下產生出來而已，廣告上的話，自然是有商業的作用在內。定價九毛，我是太不滿意了，這固然應當書店負責，但作者不無間接關係的。十六，十，二一。

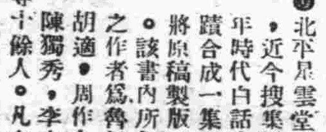

◎北平景雲堂書店，近今搜集新青年時代白話人手蹟合成一集，即將原稿製版付印。該書內所包括之作者爲魯迅，胡適，周作人，陳獨秀，李大釗，劉半農等十餘人。凡中國新文化運動之首領人物，無不在內，實一有關史料而最可貴珍之籍册。該書店除將出版上述之書外，其餘已出版及在印刷中者尚有星雲小叢六種及王余杞所著之「北寧鐵路之黃金時代」，劉半農所著之「半農雜文」，李君漢所著之「社會調查研究」，王余杞所著之長篇小說「浮沈」，等七八種云。

# 孫中山的民生主義
### 美學者摩理斯說受他的影響　經南開留學生駁斥

美國社會學者摩理斯（Maurice）在最近寫了一本講孫中山的小書，名爲「孫逸仙與共產主義」（Sun-Yen-Shen and Communism）。凡二百餘頁，實價金洋五元。據書中說，孫中山本來是頗傾向社會主義的，因爲讀了摩理斯早先寫過的一部講「社會史觀」的書，所以才有民生主義。並且盛讚中山是東方偉大的人物。另外一位孝特威爾（J mrs T. Shotwell）還寫了一本小册子，題目叫「孫逸仙與摩理斯」（Sun-Yen-Shen and Maurice William）講他們兩人思想之異同。並由他們兩思想傾向相同，爲東西文化溝通之證。摩理斯的書被一位由南開大學出身，在美國學政治的中國留學生讀到了，他是一位國民黨員，當即寫信給摩理斯，駁斥他的錯誤，說是孫中山的民生主義由「節制資本，平均地權」，早在同盟會時代，那時摩理斯還沒有出版呢。即使摩理斯影響及孫中山，也不過是他個人一部份，與中國無關。現在那位留學生正接洽翻譯那本書，認爲如果譯成中文，可說是對黨爲一重大供獻。（競）

### 續「故都春夢」的論戰
# 批判的中心
### 我們要抓住時代　必認清時代
——立山再答覆閻光亞君

我們認爲一切作品及一切批判，都是某一時代某一社會的特定的產物。以時代的需要來衡量或一事物，乃是最正確的途徑。作品必抓住時代才能成爲偉大的作品，批判必抓住時代才能成爲正確的批判。但是，要抓住時代，必認清時代！

「現在的中國處的是什麼時代？」「是被帝國主義……壓迫侵略時代」。（引用閻君原文，刪去「異族」。）我認爲壓迫侵略我們的，乃是帝國主義的國家的屬於資本家與軍閥的政府，而不是「異族」全體。我們不要忘記這事實：爲了出兵滿洲使國民負担加重的東鄰，是有若干沒有飯吃的勞苦大衆反對政府出兵的。單從國別族別去看友敵，是陷入了狹義的國家主義的沼坑中的思想。）我們把話說得詳細點，就是：屬於中華民國國籍的三萬萬數千萬的「阿斗」，都是半殖民地的飢寒交迫的奴隸，（光亞君！放賑委員查良釗等吞蝕賑欵的事已經揭發了！大衆是在飢寒中啊！）現在臨着「若大的國土」，都被人侵佔，而經濟中心的上海和天津，已被摧殘不堪一擊的時代，雖然「沸騰着」救亡的熱血，無如三萬萬數千萬的大衆（不是「全國民衆總體」：四川的劉湘叔侄，山東的劉珍年之類）一切不顧國事遊山逛水，禮

我想光亞君決不會是閉着眼睛說：我們有了武力收復東北的計劃，我們有了具體的外交政策，我們有了可以解決二劉戰爭的強有力的負責者，我們有了能夠不依賴什麼國聯而與民衆一致反帝（不是反對某一國家，清華大學教授張崧年說的對：今日的帝國主義乃是一種制度，乃是一個整個的東西。）的政府嗎？倘若光亞君不能捏造事實，那就必須承認我們外交是要有辦法，而在外交有辦法之先，內政尤須先有辦法；大衆要武力收復東北，大衆得先團結起來促成能夠爲大衆利益犧牲一切，武力收復東北的政府才行。（如果光亞君在這點上與我完全不一致，那麼我就不想和光亞君辯論什麼了。因爲那時候更遠離了「續故都春夢」，而要討論「現代中國政治及其出路」上去，我們現在既無自由東省能力（也許光亞是例外；雖例外仍一樣，因爲他沒有了對手）來說牠。）在這種時代之下，我們從「社會教育」的立論上去說，所要「喚起民衆」的必須在最低限度內做到使大衆明白這三點：

第一，知道中國是半殖民地的國家，大衆是「奴隸」；

第二，知道中國現在還存在着什麼「醜惡」事實，清楚的認識了這些「醜惡」事實是和大衆利益相反，而只於是爲了極少數人自私自利而發生的（如最近川戰；如滿洲國成立等）。

第三，（這是抓住時代了）大衆爲了救亡，必須反帝；必須團結促成負責的，爲大衆服務的清廉政府產生。

不單是奴隸的大衆，那該受「社會教育」的大衆；電影，戲劇，文學……等產物的製作者，批評者，都該同樣的認識明白這才三點。而後，才能有抓住時代的東西。否則，儘管漂亮堂皇，足以麻醉歟騙了承受者（觀衆及讀者），終於逃不出時代的巨手，時代會把牠擲開的。

什麼是抓住時代？這樣才真正的抓住！（未完）

## 麒麟童來津

他在滬是以演「封神榜」一類的連台本戲而受婦孺們的歡迎。現在他來到天津，定下月一日在北洋登台。此圖爲六國拜相蘇秦之一幕。


**北洋畫報 電影週刊**

第十期 明日出版

每份一角各書局各派報人均代售 長期訂閱向法租界五號路北洋畫報社接洽

**遺失聲明**

茲有儲戶戴維坤君因不愼將會單第九二三七四號遺失除由本會照章補發副單外特此登報聲明 天津萬國儲蓄會啓

**國醫 董曉初精理**

內科小兒科婦人科 肺病吐血四季時症 寓法租界良士里 電話三三八四一

**華商賽馬**

本日正午在南開馬場開賽（補聯合賽第三天）（中外合賽十月廿八、廿九、及三十日）

**交通雜誌 創刊號出版**

交通界唯一新刊物

發刊辭
利用外資建設鐵路與計劃……以
我國交通事業之整理與發展……向
訓政時期交通建設之檢討……韋
揚子江整理之急要……王
改進中國電政之計劃……章
中國航政革新方案……蔡
鐵路貨物負責運輸之加價……鍾
收回長江航行權……王
最近中國郵政建設問題……譚
國際航空委員會之建議……許
鐵路業務之整理計劃……張
交通部接管海關代辦航政之經過……連
關於新頒航政法規中船舶部分之研究（一）……俞
▽交通一月來之路政……張
▽通一月來之電政……章
▽紀一月來之郵政……陳
▽述一月來之航政……顧
調查與統計
首都鐵道輪渡工程紀略……鄭
（作者：以瀨默 韋以黻 王向方 章勃 蔡安 鍾培 王鍔 譚洗 許宗 張耀 連鏑 俞仙 張杏 章林 陳勃 顧震 異 飛光 志鴻 鄭達 華之）

總發行處 京大學富春淳德里四號交通雜誌社

**趙泉大律師**

本報法律顧問 事務所法租界基泰大樓電話三二四三八

**律師老遇春輯 法律解釋類編 廣告**

本書爲大理院最高法院司法院全部解釋廿年共計四百號止共計二千六百五十號自民元統字一號起悉數按照現行法令門類編列并附檢查號數一覽表極便檢查實爲法界人員不可少之參考書每部四元郵費二角外有舊著刑法釋義每部二元郵費二角本律師事務所天津法租界二十四號路一號西北電話三二一三八

**律師夏彥藻 遷居**

天津意租界三馬路頭四十四號（電話二四〇〇二）暫借時宅

**律師王福同 遷居**

天津法界……二十號電話二局三一九六 石門接洽處……

**律師朱頤年 李炳陽 遷居**

天津義界五馬路東口外與特三區交界十九號（德貨棧旁）電話……

**律師張士駿 遷居**

意租界西馬路北頭 電話二局一四八號

**醫學博士張忠信**

電話三二〇七九 法租界新華利里九十八號

**律師張恩壽 遷居**

鄙人現自府署前遷居日租界芙蓉街南頭萬國公寓對過照常辦公

**名醫郭眉臣大夫**

時令病專科 寓法界三十三號路卅九號 電話二二〇九二

**永明人壽保險公司**

創自西曆一八六五年自成立迄今付出滿期還款及身故賠款已超過一萬萬三千三百萬鎊其發出之保險單已達百萬號近年之發達更非其他壽險公司所可比擬蓋保壽險一途爲人生必須之舉一經投保勿……

**律師吳其焯代表天津老九章綢緞莊通告欠戶啓事**

本律師受任老九章……[illegible]

**天津花柳病診療所**

專治花柳病性病 兼治內外各科 皮膚病 最新法戒烟

**瓜同拿藥片**

名震全球老幼均能服用無稍痛苦功用頗多如經期腹痛感冒頭痛牙痛並流行性感冒等症奏效頗速請試服之絕無妨害每玻璃管裝二十片各大藥房均有代售

美最時洋行總經理

（四）

**凡士林美髮香膏**

士女摩登化 應從頭部做起

凡士林美髮香膏。能使沙髮轉柔。硬髮變軟。擦入髮際及頭皮。清香馥郁。光澤動人。

各大藥房洋廣貨店均有出售

上海英商老晉隆洋行有限公司 及 香港 廣東 漢口 天津 瀋陽 哈爾濱 各分行經理

請認明士林商標爲記

贈券 奉上郵票四分請寄凡士林美髮香膏樣品一份此上 上海博物院路英商老晉隆洋行有限公司

姓名 住址 津

（四）

**隨吸隨戒 參茸戒煙丸**

因爲此藥的特點。可隨吸隨戒決不使服藥的心理有難割捨的情形。此決無有精神上絲毫的感覺不快。日吸三錢烟的癮者七日定可戒除。上述乃是實情。如不見效隨時可以退錢。說明服法及詳細書均載仿單函索即寄。每料洋六元。每小盒洋一元。分售處義租界益世報館法租界四路號北洋廣告社 大胡同北德馨 北平前門外天津益世報分館 外埠分銷處


## 善與惡

何爲善？何爲惡？自愛愛人便是善。自害害人便是惡。天愛人，所以創造世界使人章管，生長萬物供人生活。人若愛人，就是成全天的愛，天必嘉其善行而賜之福；人若害人，就是破壞天的愛，天必懲其惡行而降之禍。愛人的人爲人造福，自己亦必受福，因爲他是合乎天意的。世上多少害人的人，一個結果不是自害？那種自害，就是天刑。天道好還，平施報稱。愛國的同胞，請你一切皆以自愛愛人愛國爲本，則天人交歡，幸福將不求而自至矣。

天津基督教青年會人格救國運動會佈


**無敵戒煙藥糖**

本藥糖專戒鴉片白面嗎啡用參茸貴藥製如服靈芝強身健胃固精利便安眠食此藥無痛苦不悞事服一料糖癮戒除無效退洋全

渡人册料十二元中盒一元小盒三角五零塊一角

代售處 法界梨棧華信棧 南市悼坊西潤生和茶莊 日租界蘆莊子東合居 華信裕記 日租界新明戲院南 河東東天仙前義源茶莊

## 新新電影院

今天三場 三點 五點半 九點一刻
票價三角五角六角八角 免票五點半場有效

轟動全國明星公司有聲有色連集巨片

胡蝶 鄭小秋 ◎主演◎

頭集

# 啼笑因緣

「啼笑因緣」一書憑張恨水先生的生花妙筆，描寫兒女柔情，哀艷曲折，溫柔細膩，使讀者有百讀不厭之妙，明星公司將這部名著攝爲電影，竭其全力，排除萬難，攝成前後六十本有聲有色，爲國產電影史上，又造成了空前的新紀錄，諸君讀過書中的故事，再來看這套影片，那溫柔秀媚的沈鳳喜，明艷華貴的何麗娜，風流俊爽的樊家樹，倩麗豪俠，肝胆照人的關氏父女，諸人的聲容笑貌，一個一個的湧現在白幔之上，好像久別重逢的好友似的，加以美麗明星胡蝶同飾兩人，鄭小秋，夏佩珍，蕭英，王獻齋等影星，扮演幾位主要的人物，洽合各人的身分，片中外景，皆在北平實地攝取，將許多著名的勝蹟，都收入鏡頭，色彩鮮艷，美麗絕倫，再如張石川先生的導演，嚴獨鶴先生的編劇分幕，無不精彩雋妙，嗜影戲者萬勿失此良機，以留遺憾焉。

注意 新新 下期 開演

鄭小秋 胡蝶 夏佩珍 王獻齋 主演

二集 啼笑因緣

## 明星大戲院

今天兩場

聯美影片公司著名出品 滑稽劇情◎奇詭百出

美國舞台名丑 亞立斯特
米高梅台柱 孟各曼
美麗之女明星 菊痕班妮
三大明星合構

# 三個活鬼

奇趣橫生 神秘可怖 是人間悲史 是塵世慘劇

聚歐美明星於一堂 演天下馳名之大劇

▲三個活男子，三個活女子，期待着三個活鬼，解決三個生死問題，發生三段悲喜的故事

▲是人而自居爲鬼，是鬼而自居爲人，作人則爲環境所不許，作鬼又被他人所阻撓，爲人難，爲鬼亦難，於是乃成活鬼。

## 光明大戲院

今天最末三場 日場三點 五點半。夜場九點一刻

# 獸國霸王

▲米高梅公司曠世無儔之最新大貢獻
▲全世界公認電影界從來未有之偉作

追溯五千年來原始生活 推想五千年後人類歸宿

從菲洲海岸……寫到菲洲腹地 吞食侏儒。象羣衝鋒。霸王擺美，大戰猩猩。肉搏雄獅。手刃猛虎。戳斃河馬。猿人劇鬥。鱷魚食人。犀牛逐獸。土人墮崖。天空飛人。

明天起演 每天開演三場

新女性典型 菊痕 蘿克馥 主演

# 摩登時代

米高梅公司珍貴大出品 哀感頑艷警世社會鉅片
▲浪漫人物表現的戀愛鬥爭
▲摩登生活造成的現代悲劇

每天開演三場同片同價 前排三角 後排五角 樓上六角

## 平安電影院

今天最末兩場 日場五點半 夜場九點二十

影壇大紅星 孟各曼 主演

# 毋相忘

LOVERS COURAGEOUS

米高梅公司最新大出品 撼動全世界青年的心靈

青春的美麗的 摩登的幽默的 熱戀的刺激的 詩意的生活……月白風清，湖中泛棹，無畏的行徑……夤夜出奔，萬里追隨，顛播的命運……勞燕分飛，生離死別，惡劣的環境……強顏自解，牛衣對泣，

平安明天起演 戀愛錦囊
摩登社會趣史如環 戀愛之鏡艷麗無雙 浪漫生活絕頂荒唐 情場寫眞如醉如狂

## 河北電影

今天日夜開演 日場三點半。夜場八點半。

又一套德國有價值出品

# 碧玉良緣

幕幕緊張 處處認眞 筆筆深刻 絲絲入扣 善惡之判 人獸之分 天人之戰 愛慾之爭

▲綠珠墮樓。無此淒惻。
▲張敞畫眉。無此艷事。
▲精警處與「賴婚」異曲同工
▲纏綿處有「失足恨」之精彩

## 蛺蝶電影院

今天日夜開演三場

福克斯公司輕巧雋妙最新傑出品

俊秀巨星 詹姆士鄧
華貴女星 潘姬香儂

出奇制勝艷情熱戀社會浪漫詼諧佳構

香艷蝕骨！熱情熱手！滑稽絕頂！浪漫非常！摩登極度！

# 交際花

是摩登小姐的寫照 是社交名花的艷史 使新女性香頰飛紅 使痴男子內心冒火

揭穿了富室家庭的黑暗 描摹出貴族千金的追求 透露了現代青年的弱點 刻繪出情慾殊途的眞諦

男性是女性的玩物？女性是男性的玩物？

男性專以禮讓溫存金錢物質拜獻裙下博取歡心直至精疲力竭依然前仆後繼欲圖攻破她們內心的壁壘一任她們狂放的陶情

女性專以妖媚姿色粉醫朱唇誘惑靈性麻醉心神縱使盟山誓海何妨暮楚朝秦欲圖滿足他們情慾的享樂一任他們顛倒的開心

本片能給以滿意的解答！

## 光陸電影院

今天三場 三點 五點半 九點廿分

銀壇宿將 賈克何揚 最精作品

別開生面新奇偵探佳片

SUBWAY EXPRESS

# 車中疑案

▲劇情緊張 ▲一氣呵成
▲驚險曲折 ▲十分動人

地車蜿蜒……衆客擁擠……無名男子突然身死……胸被電創……死狀離奇兇手爲誰……眞假莫辨……男女五人均被嫌疑……水落石出……請觀影片

▲離奇處令人百思莫解
▲滑稽處令人捧腹大笑

是一篇新穎的小說 是一幕絕妙的戲劇

科學怪人 注意演期

◎現已訂座◎

## 春和大戲院

著名老生 艷斌斐 小奎官
秦腔二簧青衣老生 小愛茹
禮聘大王秦腔青衣花衫 眞正 金鋼鑽
敦聘秦腔鬚生 眞正 小香水
著名秦腔花衫 張德俊 秦鎖貴

今天日場：打花鼓 界牌關 獨木關 珠簾寨 汾河灣
今天晚場：三擊掌 浣花溪 武文華 全本柳金蟬
明天日場：查關 玉堂春 英雄義 逍遙津 秦香蓮

注意破天荒平民化大減價

價目 日場樓下前排四角後排二角樓上前排二角後排一角包廂二元晚場樓下前排五角樓上下後排二角包廂二元五角

明天晚場：鴻鸞禧 六月雪 惡虎村 特大蝴 煩蝶盃

本院敦聘劇界大王准本月廿八日登台

# 梅蘭芳

張彥春 劉連榮 姚玉芙 王鳳卿 姜妙香 蕭長華 朱桂芳

廿八晚場：取金陵 連陞三級 撿柴 砸澗
廿九晚場：取洛陽 無底洞 牢獄鴛鴦
三十晚場：戰太平 小過年 鳳還巢
卅一晚場：樊城 長亭 荷珠配 四本太眞外傳

現已售票對號入座

梅蘭芳票價 廿八廿九晚場 樓下前排三元 後排一元五 樓上前排二元後 排一元包廂十 五元三十卅一 晚場樓下前三 元五後二元樓 上前排二元 後排一元包廂 十八元

## 皇宮大戲院

北平同德新劇坤社

十月廿六號（星期三）夜場

蓋榮萱 張蘊馨 劉又萱 陳艷濤
史美茹 花寶林 張子壽 于紫仙 宋鳳雲 小雙玉 梁花儂 田韻舫

（後）接演 連台 春阿氏 大快人心（部）

硃砂痣 汾河灣 薛家窩 五郎會兄

明天（星期四）夜場 全本 連台 空谷蘭 一次演完

價目樓下前排五角後排三角樓上月台五角散座三角包廂三元請纜早隨概不加價

現已排趕二本 啼笑因緣 不日公演

今天日場 電影滑稽大片 長條（矮）胖子 一角 二角 三角

## 天宮影院

法界勸業場樓上電話三三六四八

今天日夜准演（星期日至星期二）

武勇奇情國產佳片

# 人獸關頭

▲劇情高尚 ▲表演精良 ▲佈景偉大 ▲攝影美妙

本片的編製，極爲美好，全片充滿緊張的空氣，和活躍的生命，人和獸的分別，就在這裏，片中所表演的事實，都是在兵荒馬亂，「人慾横流」的時代所常有的，我們這個社會上也許常常瞧得見、聽得見，惟其如此，我們容易受到他的感觸，和他表示深切同情，本片主演爲王元龍，湯天繡，表演極其精良，

早晚票價 日場三點一刻 晚場九點一刻 一律一角

## 天華景大戲院

今天日夜開演

白素蓮 早打漁殺家 晚封神榜
陳蓮舫 早打漁殺家 晚封神榜
朱小義 梁一鳴 張德發 早鐵公鷄 蘆花河 鐵公鷄 晚封神榜
林曼雲 松雪芳 徐德俊 早蘆花河 紅桃山 打漁殺家 晚頭本封神榜

## 法界北洋大戲院

十月廿六日星期三晚場 救濟善社義務戲

全班合演 顧君 徐君 西川圖 六月雪 八義圖
菊音女士 秋聲女士 賀后罵殿
徐君 道菴居士 童君 諸君 仙鎮 王佐斷臂
潘君子卿 胡碧蘭女士 徐君子樓 法門寺 代大審

價目 前排一元 後排六角 包廂五元 樓上一律六角

現已售票 對號入座

## 冠生園

鹹味 ◎每日准二點出爐◎

火腿酥 皮蛋酥 蝦仁酥 蟹黃酥 臘腸酥 叉燒酥 鷄絲球 咖喱角 葱油酥

◎每件洋二分五厘◎

（法租界馬家口） 電話二三三〇六

本報出版部代售

# 國聯調查團報告書

每冊實售大洋五角

## 影壇消息

### 極摩登之「交際花」 蛺蝶公演

在昔女子爲男子之玩物，今則反是，一般男性，專以溫存體貼，以及物質金錢之供奉，拜倒石榴裙下，以博美人之歡心，自甘爲妝台奴隸，女性更以男性爲消遣品，擇尤而噬，予取予求，稍不滿足，即恩斷義絕，另謀情侶，不少依戀，以熱情爲餌，以姿色妖艷爲蠱惑之具，但求滿其慾壑而已，「交際花」一片，於此發揮揭示，極爲警徹，描寫紐約著名富室四百戶之一，述其家庭黑幕，足以勵世貶俗，而穿插尤趣妙香艷，片之主人，爲某貴族之千金，驕奢淫佚，放浪形骸，識一拳師，初則纏綣備至，繼復厭棄之，致拳師因刺戟及環境，而比賽失敗，受傷瀕危，最後女始悔悟而嫁之，事蹟雖簡，而含意彌深，極能抓住時代，而予人以深刻之印象，歷久不能忘懷也，飾女者爲新進女星潘姬香儂，曾在派拉蒙迭有創作，今已加入福克斯，表演異常細緻熨貼，雍容華貴，恰合身分，而飾拳師之詹姆士鄧，尤多緊張真摯之表演，旗鼓相當，殊非偶然，數場拳賽，亦極可觀，對於現代摩登青年，社交名花，多所指陳，此片今日起，在蛺蝶影院公映，聞該院於星期日將演伊莎蘭棣主演之「靈肉之戰」（影）

### 二集啼笑因緣 新新將演

頭集啼笑因緣、自上星期五在新新開演、連日滿座、成績極佳，故上海明星公司、特允將該片二集，首次在新新公演，以應觀衆之熱望，而收一二集連演之效，頭集至沈鳳喜唱四季相思止，以後家樹濟旋三美之間，樂正未央，忽得南中來電，云母病速歸，家樹乃匆匆離平而去，忙中仍不忘鳳喜，首爲籌妥家用，然後始悽然話別，關壽峯父女，且送之豐臺，何麗娜亦偏野山人參相贈，一種離情別恨，真令觀者暗然泣下，而鳳喜之磨蝎，亦從此日深矣，先是沈三弦因索欵不遂，不滿於沈氏母女，適三弦故友之女徒因嫁得尚師長乃亦身膺要職，三弦乃突起歹念，亦欲將姪女鳳喜爲進見之階，家樹遠在南省，鞭長莫及，鳳喜一弱女子，遂祇好一任其惡叔之擺佈，情節哀艷緊張，不減頭集，一俟頭集演畢，即繼續公演，

### 麒麟童 將在北洋登臺

麒麟童（即周信芳）幼時在平津各埠，即露頭角，前清末年南下獻技，歷十餘年，聲譽大振，近年研究新劇，編演連台本劇，如狸貓換太子，封神榜，漢劉邦，華麗緣，蘇秦六國拜相，天眼花，追韓信，麥城升天等劇，每本輒演至數月以上，觀客無日不滿，其穿插之緊湊，劇情之緊張，布景之奧妙，服裝之新頴，南北顧曲界，類能道之，周君自民十三年離津南下，已有八年未蒞津門，茲應北洋之聘，率領全班一百餘人，自十一月一日起，逐日登台，表演各種名劇，與他人所演割裂頭尾者，迥不相同，所訂票價，力趨平民化，以求普及，

### 時人行踪

二十四日 侯元暉由津下午快車去北平，居正由北平晚車浦通車去浦口，何豐林常之英均由北平晚平浦通車來津，

二十五日 王遂，莊仁松均由津早快車去北平，王樹翰，孫傳芳，張振鷺，何家驅均由北平上午快車來津，日本公使有吉同隨員帶兵寺由北平上午快車來津，至晚津浦車去濟南，

### 輪船出口

◎開往烟臺威海衛上海

| | | |
|---|---|---|
| 通州 | 十月廿七日 | 太古 |
| 奉天 | 十月廿八日 | 太古 |
| 定生 | 十月廿九日 | 怡和 |
| 利生 | 十月廿六日 | 怡和 |
| 新豐 | 十月廿六日 | 招商 |

◎開往香港廣州

| | | |
|---|---|---|
| 葵州 | 十月三十日 | 太古 |
| 何生 | 十一月四日 | 怡和 |

### 行車時刻

由天津開往北平

| | |
|---|---|
| 特快車 | 早六點五十分開 |
| 特快車 | 早八點開 |
| 特快車 | 早九點十五分開 |
| 特快車 | 早十點卅五分開 |
| 特快車 | 午後四點開 |
| 慢車 | 午後二點廿四分開 |

由北平開至天津

| | |
|---|---|
| 慢車 | 早九點卅五分到 |
| 特快車 | 早十點廿五分到 |
| 特快車 | 午後二點四三分到 |
| 特快車 | 午後七點廿五分到 |
| 特快車 | 午後八點二十分到 |
| 特快車 | 午後十點五十分到 |
| 快車 | 午後五點三十分到 |

由天津開往浦口

| | |
|---|---|
| 特快車 | 下午九點卅分開 |
| 特快車 | 上午八點卅分開 |

由浦口開至天津

| | |
|---|---|
| 特快車 | 上午七點卅分到 |
| 特快車 | 下午十點廿分到 |

### 廣播消息 RADIO

交通部天津廣播電臺今日（廿六）星期三 COTN天津廣播節目

| | |
|---|---|
| 最新唱片 | （下午三點〇〇分） |
| 衛生常識腦力上的休養法 | （下午三點〇六分） |
| 津劇臨時報告 | （下午三點十五分） |
| 兒童娛樂麻雀想作鳳凰 | （下午八時三十分） |
| 最新唱片 | （下午八時三十五分） |
| 氣象報告 | （下午八時五十三分） |
| 商情報告 | （下午八時五十五分） |
| 時刻報告中原區標準時刻每十五秒鐘報告一次 | （下午八時五十九分） |
| 重要新聞 | （下午九時〇一分） |
| 商業廣告及廣播消息 今晚敦由本臺特請著名票友清唱 | （下午九時三十分） |
| 張君孟文 陳君菊影 硃砂痣 松詠居士 榮華女士 武家坡 劉君獻亭 提君瑤璞 斷后龍袍 高君聲鳴 擊鼓罵曹 | （下午九時卅五分） |

# 弦外餘音

李薰風著　【一七三】

第六回　古寺夕陽多冷紅留客　江城寒雨滿芳草懷君

何君顛倒又不好多說。祇得笑道。「你想走。教密斯王密斯黃送你回去。我這裏還有一幕梵亞鈴奏瀟湘夜雨。不能分身陪你了。」顧秀蘭蒙起一塊白紗。拉門走出去。守門的王大雄黃亞男。立刻在兩旁攙扶她。三個人。擁出了後台。那顧秀蘭心目中的魔鬼。陳達天萬伯年二人。早由前台繞到後台門。伸頸等待。盼到顧秀蘭出來。兩人齊走上前。叫聲。「顧小姐。請你站一站。有人和你說話。」

三個人脚步站住。黃亞男當前喝聲。「你們是那裏來的。前台後台。亂跑亂找。密斯顧有病。沒有話和你們講。」萬伯年雖有些怕她。然到此時。也顧不得許多。也把話頭強硬起來道。「你們是誰。我要和顧小姐談話。干你們甚麼事。」陳達天在旁笑道。「這兩位小姐。你們何必多管閒事。我們有我們的話說。」黃亞男方想驅開他們。轟開一條路走。顧秀蘭却把頭上的洋紗一掀。笑起來道。「小黃小王。你們兩人慢來。我是顧秀蘭。還怕他們看。」又向萬伯年陳達天笑道。「密斯忒萬。密斯忒陳。幾天不見了。我早想到你們今天要來。有甚麼話和我說。請你們講在當面。」萬伯年見顧秀蘭一問。他胸頭立時湧上千言萬語。祇不知從那句話出口。兩隻手一拍。汪然流淚道。「顧小姐。我別的不恨。祇恨我太糊塗。不。我們兩人都太糊塗了。所以才弄得陰錯陽差。誤會到如今地步。顧小姐。你萬不該不等我回來。祇憑一紙電報。竟爾輕生自殺。你要知道。你自殺了。也是糊糊塗塗的死。世界上的人。沒有一個能同情你。」

顧秀蘭聽完他說。又笑起來道。「我自殺。是錯誤。我自己明白。不必你來說。除了這個問題。你還有甚麼話說。」萬伯年流着眼淚。唏噓道。「顧小姐 我的話多着呢。」陳達天見他們在此一鬧。禮堂外已有人圍聚上來。便插口道。「顧小姐。我們站在這裏。不好說話。空給人看新聞。萬先生一心的牢騷。也非數語能盡。何妨你們都請到另一個清靜地方。細談片時。顧小姐以爲何如。」顧秀蘭笑道。「我倒是不拘甚麼所在。今天皆可以去。你們想出來。我跟隨你們。」陳達天道。「這裏出口往南。就是東長安街。北京飯店近在咫尺。請到北京飯店。我們房間一談可好。」顧秀蘭想了一想。把頭一搖道。「我不高興到北京飯店。美國醫院。你們若有房間。我倒可以去。」

陳達天笑道。「那更好了。萬先生在美國醫院。還訂着房間。你們就去美國醫院。」說畢。又對黃亞男王大雄道。「顧小姐和我們到美國醫院了。不勞你二位分心。可以請回了。」黃亞男王大雄原是被葉倩儂等所託。才把守後台門。護送顧秀蘭。而今顧秀蘭同意他們到醫院。自然用不着她們。兩人聽陳達天說了。同時一望顧秀蘭。顧秀蘭也說道。「密斯王。密斯黃。你們請回罷。我不用你們送了。自己會回去。」她們聽見顧秀蘭發話。自也無話可云。兩人退回後台覆命。陳達天見她們走去。就請他們坐上汽車。仍由自己開車。駛到幸國醫院來。顧秀蘭隨他們出來。半路上和萬伯年在汽車裏挨肩而坐。祇是一言不發。俯首微哂。到了美國醫院。下車進門。依然來到後樓那間病房。陳達天待他們進去。即囑咐看護婦在門前照應。自己去尋外國醫生。一旁閒談去了。


# 分類廣告

本廣告每格以五號字六行爲限每日刊費大洋四角三日起碼每月八元

**徵求**　徵求女友　今有留法畢業生現在國內有高尚職業擬徵求一位女友作爲終身伴侶如有意者請將研究學問之信及像片寄交本報第四號信箱

**尋人**　大鐸稟父　頃奉來書懸家緝慰所懸念者住址不明無法回信天寒歲暮旅費不充親父欲寄欵項請示知父處如所事就緒仍望速歸以圖團聚否則亦請常來信起居保重

**聲明**　遺失聲明　鄙人曾用橢圓形方燦隸書圖章在天津浙江興業上海兩銀行立有往來戶頭茲以該章遺失嗣後無論何時發現概作無效除向兩行掛失外用特聲明　方燦謹啟

聲明作廢　茲由樂亭功成玉號匯津一七百三十九元又由號正興合名下大洋一千元又由濱江敦昌銀號匯三一三六五號三一三六六號三一三六七號三一三六八號戎記名下津本號照付四票共大洋兩千元又由濱江益發銀行匯九二七號同德堂名下津本號照付大洋五百元以上六票統在路途丟失除掛失外特此聲明此票無論落於華洋軍政人手概作廢紙　天津同和成貨棧併城義發堂謹啟

聲明作廢　敝人由長春敦昌銀號匯天津本號照付匯票計五二四號五十元五二五號三十元五二六號二十元茲因路途遺失俟後無論落於華洋人手概作廢紙特此聲明　馮永和啟

聲明　鄙人於廿一年九月廿三日在四行儲蓄會存有甲種活期第二五五六四號摺一扣計洋一百五十元正今將該摺遺失除向該會聲明掛失外無論落於何人之手概作無效特此聲明　藍起鳳謹啟

**招生**　願學音樂者注意　茲有西人Mrs Nina教授音樂多年頗願担任私人或家庭傳習專門鋼琴提琴Saxophone　寓法中街一〇五號二層

願學提琴鋼琴者注意　茲有尼娜夫人教授提琴鋼琴功課收費從廉有願學者請投函本報第一號信箱

**招租**　樓房舖底招盤　內有電話電表及傢俱如欲承盤者請至廣生利接洽面商價目從廉並有大保險鐵櫃平沽傢俱零賣亦可　天津法界廣生利白

**出售**　大贈品　領帶 襯衫 毛襪 絲襪　賤價帶襯衫滿洋二元者贈領帶一條購襪滿洋一元者贈日用品兩件　法租界交通旅館旁紫房子敬

本公司備有各種電唱機多架專爲商店收送廣告戲曲音樂或喜慶堂會之用俱可長短期租用價尤爲公道如蒙賜顧無任歡迎　天津花旗音樂公司謹啟　英租界票房電話三三二八五九

廠屋空地或租或賣　今有工廠一座佔地一畝半另有相連空地七畝洋井一口極合工廠之用坐落東局子馬路偏合租者請問英界四十三號路一百十二號愛吾合

女界注意　調經的苦痛麼請到法租界北洋廣告公司廣隆泰美芳照相館北界旭街北首瑞和隆針市街源雙舖買東孝先堂婦女調經丸一治原價一元減售六角您感一切痛苦都好了保管經血不

**飲食**　無腸公子問世　本菜部附設日界旭街新旅社樓下所備中西大菜茲以蘇州洋澄湖大蟹以享顧客無不交口稱讚惠臨頗爲幸　新旅社中西菜部啟

**醫生**　專門接生　天津公立女醫局助產學校畢業助產士王甄玉潔　接生費十五元隨請隨到　住址英界華隆東里一百廿六號　電話三三二六一

陸觀虎醫士　門診上午八點起下午二點止　出診下午三點起　電話(三)二三二三號　醫寓法界卅二號路泰豐里四號

**照像**　同生照像館　總店東馬路　電話二三五三一　支店法租界馬家口　電話二三四八六

**雜件**　贈送　觀音靈異紀等　全書二萬本每份四種每分一冊有願得者請函附郵票分寄以爲之用空函無效　中央刻經院啟　設北平宣武門外大街北頭

## 科倫比亞牌絨衣

COLUMBIA PULLOVER

大批到齊比去年經售之SANFORD貨質料柔軟色澤光潤而且縫領口下擺緊長和美國司保丁貨色相同仍售去年價大號概不加價批發折扣優厚　總經理天津法租界馬家口志同公司

## 南洋鞋莊

男女革履時新　靠不新益翻新　特別大減價　法租界勸業場內電南卅三天三〇一四

## 棧房客商注神

呢絨正頭批發　電招即到報告行市　法界豐利呢莊電(三)〇〇一五號

## 壁得洋行

本行經理壁得氏前充利華放款公司副理業務已辭去該行職務自設專售鑽石玉器各樣珠寶金銀器皿價目克己如蒙惠顧無任歡迎　行址英租界三十六號路八號　電話(三)零八九六號

## 狐腿男袍 只售羊皮價

狐腿男袍只售羊皮價，原值六十元，減售卅二元，緣人由黑龍江避難來天津，黑龍江是產狐皮之地，價目甚廉，常初本欲帶現欵來天津應用，後思不如帶狐皮來津以免途中危險，今因需銀應用願照羊皮之價出售，羊皮穿數月即成灰黑色，狐皮穿二三十年不變，其可貴者在此，天津市價每件要售百元，男女嫁娶作旗袍大氅斗篷，出殯用何等堂皇冠冕，有關餞者新注意，勿待至狐狸已起，狐裘當令臨時買貴貨也，只有九十餘件要買請速以免爲他人捷足先得，敢保是頂上真正狐腿，如非真狐腿包退還洋，皮板已用藥水消毒，永不蛀爛，欲購者祈至津法租界交通旅館二樓八號房向黃伯誠接洽可也，詳細下榻其便利，外埠函購爲担保信用起見，特託北平西單邱祖胡同振皮廠，代收貨欵並代郵寄皮袍，要購者可郵匯卅三元至振張，另函通知鄙人，當即將皮袍送至振張也，倘不合意或調換或還銀均可，惟來回郵費及布包一切等費均須買主担負，特此聲明，購一件寄費大約八角，

## 七代瘋癆臌病家

張潤甫大夫家傳岐黃活人無算凡患四肢麻木半身不遂中風中痰久咳嗽吐血肺癆又擅男子腎虧陽萎元陽不固夢遺滑精等服中西藥石無效者祕方皆可限日全愈　法租界綠牌電車道新新電影院西精華眼鏡公司內　門診一元二角上午十時至二時　出診三元四角

## 癮者注目西法戒煙

德臣氏專門包戒鴉片嗎啡金丹白面以致多年老癮用最新方法根本戒除十二小時斷淨本院戒烟期內概無限制一親友隨時看望四日出院若年高體弱或身有職務或婦女不能外宿將癮叙明配藥水一料在家自戒六日完全不憁公事痛苦毫無

吐血回生丹　失血一症最大之危險此丹是世一傳奇方珍貴藥料配合行銷數十年已經多人服過無不速治有性命之關此機一初病世一付立愈重者三四付每價一元半打五元另有詳細服法

總號北馬路西首法租界泰康商場　支號永德藥房

## 咳嗽痰喘 根本剷除

爾今世上所售之咳嗽藥頗多然飲肺頂藥止咳見效當時者亦衆但不過一時之微愈難免此後之遺憾患者若欲根本治肺病專科英輔氏有德國各國歷經醫學專家實驗公認其專治咳嗽氣喘斷根之功已暢銷各國水尤有保肺治咳定喘斷根之功男婦老幼諸般咳嗽痰喘肺癆等症服之無不應驗如神新久咳嗽肺熱咳嗽氣喘咳嗽無痰乾咳痰中帶血老人夜咳服以此丸確能根本剷除每瓶一元

▲佛爾靈丸▼

總發行惠民藥房　天津南市平安大街內法租界梨棧燕樂昇平往西走路南森記稻香村　唐山中德　北平華美　濟南華歐　張家口中華　太原三晉藥房

## 社會熱烈歡迎

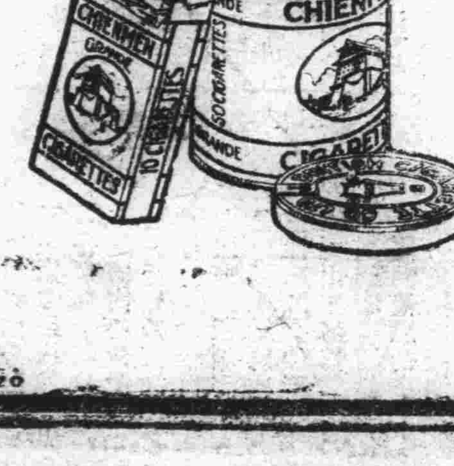


大前門
香烟

CD-220

## 敦慶隆

天津估衣街西口　敦慶隆　綢緞 呢絨 粗細 皮貨 國產 布疋 斗篷 大衣　別莊　賤　由　大減價　十月二十四日起展期　三星期

## 巴黎跳舞場

（中原公司五樓）

四大優點

地方寬敞　裝飾雅麗　音樂美妙　舞女衆多

是津市獨一無二之大跳舞場

舞票一元三張　門票五角　電話二局五一六一